PAG. 2 - DA STASERA TRENI FERMI

Anno 108 Numero 244 — Torino - Via Marenco 32 - Tel. 65.68 (20 linee automatiche) L. 150 (arretrati il doppio) - (Sped. abbonam. postale G. 1/70) — Giovedì 11 Novembre 1976

STAMPA SERA

BORSE

QUOTIDIANO D'INFORMAZIONI

CUNEO

Impiegata uccisa

Pagina 3

Charlie

il profumo più originale di REVLON

da PROFUMI Servetti

IL PUNTO

di ENNIO CARETTO

TRIESTE LIBERA?

ALLA «stangata parte II» (e il clima, ormai, non ci sembra molto diverso da quello de «Il padrino») Trieste minaccia di reagire «scegliendo la libertà». Il quotidiano cittadino «Il Piccolo» ha già raccolto 40 mila firme per la secessione. Vuole trasformare cioè Trieste in «libera Repubblica», con tanto di esenzioni fiscali, porto franco eccetera.

L'idea dell'Italia come una federazione di piccole Repubbliche di San Marino forse è allettante, ma certamente impraticabile. Quante «mecche economiche» potrebbero coesistere? Per creare una Svizzera ci vuole senso di responsabilità. E l'Italia è il Paese dove non si paga neppure l'una tantum, come dimostrano le statistiche (quest'anno, hanno pagato 3 milioni di persone in meno che nel '74).

Senza dubbio, dietro la «minaccia» di secessione di Trieste ci sono manovre politiche. Ad esempio, il «Comitato ZFI» (Comitato per la Zona Franca Integrale) non è favorevole alla normalizzazione dei rapporti con la Jugoslavia. Ma la raccolta delle firme conferma l'ostilità crescente in Italia verso una «austerity» sperequativa, squilibrata, e con obiettivi incerti.

Figlio del "re delle serrature,,

EREDE ANTONIOLI RAPITO A TORINO

MARIO BARIONA e DOMENICO ALLEGRETTI

Roberto Antonioli, studente liceale, 17 anni, figlio dell'industriale delle serrature e casseforti di Nichelino è stato rapito stamane alle 7,30 mentre da Cinzano, dove abita con i genitori, si recava a scuola a Torino. La «Wolkswagen Maggiolino» sulla quale viaggiava era guidata dal custode della villa, Paolo Origlia, 46 anni.

Il sequestro è avvenuto nei pressi di Rivalba ed ha avuto due testimoni oltre l'autista: un fabbro e un contadino che su un motofurgone «Ape» sono stati speronati da una delle due macchine di cui si sono serviti i banditi. I due sono Virginio Lagna, 56 anni ed Emilio Marinotti, di 52 anni.

Hanno raccontato: *«Alla curva dopo Cinzano in direzione di Gassino, abbiamo notato una macchina rossa che accostava sulla destra con il lampeggiatore acceso. L'abbiamo superata e abbiamo notato un'altra auto, una "Bmw" nera ferma poco più avanti».*

«Mentre viaggiavamo — continuano i due testimoni — *siamo stati superati dalle due auto. Il sequestro è avvenuto pochi chilometri più avanti. Arrivati nei pressi della fabbrica Musso abbiamo visto partire la macchina rossa poi dietro quella verde dell'Antonioli e infine la "Bmw". Avevano stretto in mezzo la "Wolkswagen" per fermarla e nel "bloccaggio" le auto si erano scontrate. Una, la "Bmw", era finita con due ruote nell'erba del ciglio della strada. Per liberarsi ha fatto marcia indietro».*

«Poi ci hanno visti. Probabilmente hanno voluto travolgerci — proseguono i due — *perché hanno avuto paura che li inseguissimo. Ci sono piombati contro a marcia indietro e ci hanno scaraventato fuori*

Continua a p. 9 in prima col.

Roberto Antonioli

NEGOZIANTE SPARA AI LADRI, VIENE UCCISO

SALVATORE ROTONDO

«Prope ti t'an mase» (proprio tu m'ammazzi): è l'ultima frase pronunciata questa mattina da Gianni Vassarotto, 44 anni, commerciante di La Loggia. Subito dopo che i ladri che avevano forzato il garage nel cortile della sua casa l'hanno freddato con due colpi di pistola. La frase è stata nettamente udita dalla moglie, Anna Borello, 43 anni, che è stata la prima a chinarsi sul corpo del marito.

La vittima dell'omicidio era titolare di un negozio di abbigliamento, a La Loggia, in via Martiri della Libertà 4: temendo qualche furto viveva con la moglie nel retro del negozio. Ma l'obiettivo dei ladri, che dovevano conoscere l'uomo perfettamente, erano le armi conservate dal commerciante. Vassarotto fino a qualche tempo fa era proprietario di un negozio di caccia e pesca, guardacaccia ed a sua volta appassionato cacciatore.

Questa notte alle 4,45 in via Martiri della Libertà sono sopraggiunte due auto, una «500» ed una «131»: gli sconosciuti sono entrati nel cortile e proprio di fronte alla porta interna del negozio, hanno forzato l'ingresso di un grande garage che la famiglia Vassarotto usava anche come dispensa magazzino. Delusi dal non aver trovato le armi, che erano custodite in casa, i ladri si sono impossessati di oggetti di poco valore, caricandoli sulle due vetture, ma a metà dell'opera sono stati sorpresi da Gianni Vassarotto che, destatosi a causa dei rumori, non ha esitato ad uscire nel cortile per affrontarli.

A detta dei familiari e dei vicini di casa Vassarotto era un uomo molto coraggioso: per questo, armato di una pistola di piccolo calibro, l'uomo ha spalancato la porta del retro del negozio, mentre la moglie insonnolita si è trattenuta a letto, e si è trovato faccia a faccia con i ladri.

L'uomo ne ha riconosciuto sicuramente almeno uno — lo dimostra la frase in piemontese che la moglie ha udito dall'interno —: un attimo di esitazione lo ha tradito, poi ha sparato, ma soltanto per intimorire gli avversari. A pochi passi, infatti, nonostante la buona mira, ha mancato il bersaglio. Sull'asfalto del cortile è rimasto solo il sangue della vittima. A quel punto il ladro riconosciuto non ha avuto scelta: ha «dovuto» uccidere per non essere denunciato. Gli assassini sono fuggiti su una vettura, la 500, abbandonando l'altra.

La vedova Anna Borello sconvolta dalla tragedia

INFORMAZIONE PUBBLICITARIA

"etcetera"

un profumo nuovo, caldo, sofisticato, vibrante e intenso che definisce la Vostra personalità.

E' una novità PIKENZ

A TUTTI UN CAMPIONE

BOIDI

PROFUMERIA

VIA MARCO POLO 15 TORINO

Concorso "STAMPA SERA"
1° Trofeo Regionale
di Acconciatura Femminile e Maschile
VOTO PER IL N. _____

Collaborano
MERLO PROFUMI - Ambientazioni parrucchieri - Torino
MOBILIFICIO CRISTOFARO - Torino
L'ELENCO DEI CONCORRENTI A PAGINA 22

Niente lavoro siamo sportivi

Italia-Inghilterra batte austerità 4 a 0. Mercoledì prossimo, alle 14,30, in coincidenza con la partita della Nazionale a Roma, le fabbriche e gli uffici saranno semivuoti. Metà degli impiegati e degli operai italiani siederanno davanti al televisori per la cronaca diretta. Avremo la più massiccia dimostrazione d'assenteismo della storia della Repubblica.

La caccia al permesso e al televisore portatile è già cominciata. Continua a piovere e potrà sembrare perfettamente credibile l'ondata d'influenze e fulminee bronchiti, che fra sei giorni si abbatterà sul nostro Paese.

Si protesta perché nella industria italiana si lavora 1440-1500 ore l'anno, contro la media europea di 1600-1700 ore. Si arriva persino ad abolire festività infrasettimanali per ridurre le occasioni di «ponti» a lunga gittata. Eppoi, per una partita di calcio, si rinvia tutto.

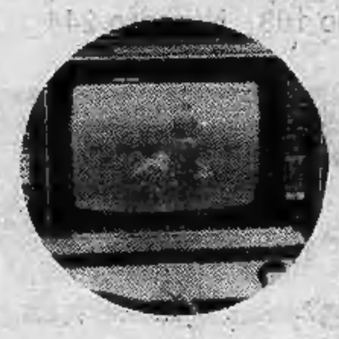

ULTIMA ORA

2° Convegno Hilton - dc

ROMA — I parlamentari dc, esponenti del «gruppo degli hiltoniani» — il nome deriva dal primo incontro tenuto, appunto all'Hotel Hilton di Roma su iniziativa del sen. Agnelli — hanno organizzato un secondo convegno che si terrà a Roma dal 24 al 28. Vi potranno partecipare tutti i parlamentari dc.

Dc senza tessere?

ROMA — «Noi contiamo di abolire la tessera entro il 1980. E' l'unico modo per far saltare il gioco delle correnti». Lo ha dichiarato l'on. Giuseppe Pisanu, capo della segreteria politica dell'on. Benigno Zaccagnini.

Agnelli a Mosca

Rinnovo accordo fra Fiat e Urss

Oggi Agnelli firma il rinnovo per altri cinque anni dell'accordo di cooperazione scientifica e tecnica fra la Fiat e l'Urss.

Stasera treni fermi, domani le poste

LO STATALE SI RIBELLA

ROMA — Incomincia alle 21 lo sciopero di 24 ore dei 220 mila ferrovieri, indetto da Cgil, Cisl e Uil per il rinnovo del contratto. Domani saranno in agitazione tutto il giorno i 190 mila postelegrafonici (chiusi tutti gli uffici postali), i dipendenti del Monopoli e dei telefoni di Stato.

ROBERTO BELLATO

Gli statali vogliono il contratto subito? Andreotti ha allargato le braccia con aria mesta. «*Non possiamo dare un soldo, per almeno sei mesi*», ha detto ai sindacalisti nell'incontro di Palazzo Chigi. «*A meno che non si voglia utilizzare una fetta dei miliardi che garantirà il blocco parziale della scala mobile*». Che è come dire: togliamo i soldi ad alcuni lavoratori per darli ad altri lavoratori.

E' un discorso che i «colletti bianchi» dello Stato non vogliono sentire. E si ribellano, minacciano di scioperare ad oltranza e di dare retta alla miriade di sindacatini autonomi che approfittano dello scontento per soffiare sul fuoco. Cgil, Cisl e Uil sono in difficoltà e, per recuperare terreno, devono premere sul pedale degli scioperi. Quella di domani sarà soltanto una prima fase. Martedì 16 scenderanno in campo anche i 300 mila statali ministeriali, i 500 mila degli enti locali e delle Regioni, i 300 mila ospedalieri. Giovedì 18 sarà la volta degli oltre 800 mila insegnanti. Il 23 si fermerà tutto il pubblico impiego.

In altre parole, ci sono oltre due milioni di dipendenti pubblici che non accettano più una paga inferiore a quella dei lavoratori dell'industria e dei servizi. Ma come trovare i 1600 miliardi (in tre anni) necessari?

I sindacati non sembrano disposti ad accettare slittamenti. La chiusura del contratto — rilevano — magari con opportuni scaglionamenti nel tempo, favorirebbe anche una maggior efficienza dell'intero settore, così come prevedono gli aspetti normativi della piattaforma (decentramento di competenze e così via). Oggi i dipendenti statali complessivamente costano parecchio (anche se sono mal pagati), non rendono a sufficienza e sono troppi (anche se è vero che manca personale nei punti chiave dell'amministrazione). Per eliminare il male alla radice c'è soltanto la riforma, ma, finora, il governo ha preferito rinviarla e concedere aumenti. Adesso, però, non c'è più denaro a disposizione.

Sciopero treni: i servizi sostitutivi a pag. 9

1977: anziché come ferie

7 FESTIVITÀ PAGATE IN «STRAORDINARIO»

ROMA — *(a. r.)* I sette giorni che dall'anno prossimo cesseranno di essere considerati festivi non saranno trasformati in giornate di ferie. Si tratta, com'è noto, di San Giuseppe, Ascensione, Corpus Domini, Santi Pietro e Paolo, Ognissanti, più festa della Repubblica e della Vittoria spostate alle domeniche più vicine.

Lo ha detto ieri Andreotti alla Camera (dove oggi e domani prosegue il dibattito) e sono d'accordo, in via eccezionale e solo per il 1977, anche i sindacati. Ma come sarà pagato il lavoro prestato in quei sette giorni? Qui, Andreotti e sindacati non vanno più d'accordo.

Il primo vorrebbe proporre l'abolizione dei recuperi e la giornata lavorativa pagata normalmente. I sindacati chiedono invece che il lavoro sia pagato come festivo. La Federazione Cgil, Cisl, Uil, comunque, discuterà questo problema con la Confindustria.

Il disegno di legge del governo (in discussione attualmente al Senato) che voleva abolire i sette ponti offrendo il recupero di ferie a fine anno è stato bloccato, e sarà cambiato.

I sindacati, al termine del direttivo unitario, hanno detto di essere anche disposti a limitare (e non a bloccare) la contrattazione aziendale nel 1977. In via eccezionale, l'anno prossimo, i sindacati non chiederebbero aumenti generalizzati, ma punterebbero al normale rinnovo dei premi di produzione e alla perequazione qualora i datori di lavoro decidano aumenti unilaterali. Il tetto delle richieste non dovrebbe superare comunque le 15 mila lire. «*Sempre che, naturalmente, non venga toccata la scala mobile*».

2ª B: seno proibito

MILANO — Il seno proibito della seconda B minaccia di paralizzare il liceo Carducci di Milano. Tra gli studenti si parla di sciopero, tra i professori di espulsione. Perché?

Una ventina di giorni fa un gruppetto di maschi costringe una bella compagna di classe a sollevare il maglione e a farsi fotografare a seno nudo. La bella, Maura X, di 17 anni, lì per lì non dà molto peso allo «scherzo cretino». Ma poi s'accorge che la foto bell'e stampata fa il giro di un paio di classi, i ragazzi ridono. La foto viene fatta a pezzettini e buttata nel cestino. Una studentessa, più zelante delle altre la ricostruisce, e la fa di nuovo circolare, anche fuori dall'istituto. Il collettivo femminista, che è molto forte, viene a sapere l'accaduto e «convoca» i quattro colpevoli.

Si svolge un vero e proprio processo. Il caso viene utilizzato politicamente dalle ragazze femministe.

Il signor tenente maniaco sessuale

TREVISO — Il «mostro di Treviso», un maniaco sessuale che per alcuni mesi ha terrorizzato le donne della città, è un tenente di artiglieria, Giuseppe Pannisco, 28 anni, nativo di Avellino. La polizia lo ha arrestato ieri, senza che opponesse resistenza. Nel suo alloggio sono stati trovati alcune borsette delle vittime e molto materiale pornografico. Domenica il tenente s'era reso protagonista di un brutale episodio: aveva violentato una donna di Padova sotto gli occhi dei tre figli.

Contro il tenente Pannisco, i cui appetiti sessuali hanno causato incubi a Treviso, la magistratura ha emesso mandato di cattura per rapina pluriaggravata, sequestro di persona, atti osceni, atti di libidine, corruzione di minorenne e porto di pistola.

L'ultimo episodio, il più grave, ha avuto per vittima una bella signora di 30 anni, appena giunta a Treviso da Padova. La donna, scesa dalla corriera nei pressi della stazione ferroviaria con i bambini, mentre sotto la pioggia camminava frettolosamente verso l'abitazione di conoscenti, è stata avvicinata da un uomo su una «126» rossa che ha puntato una pistola e ha costretto tutti e quattro a salire.

Carceri meno piene che nel '75

ROMA — Nei primi quattro mesi dell'anno sono entrate nelle carceri italiane 31.992 persone contro 32.092 dello stesso periodo del '75: un calo del 4 per cento. Venticinquemila 745 dei «*nuovi detenuti*» sono indiziati a disposizione dell'autorità giudiziaria, della pubblica sicurezza e dei carabinieri; 5078 sono detenuti che debbono espiare una pena e 168 sono dentro per misure di sicurezza.

IL TEMPO CHE FARÀ

Tempo previsto: al Nord e al Centro e sulla Sardegna molto nuvoloso con piogge e sparsi temporali. Schiarite parziali e temporanee potranno aversi sulla Liguria, sul versante tirrenico e sulla Sardegna.

Temperatura: in lieve diminuzione sulle regioni nord occidentali su quelle centrali tirreniche e sulla Sicilia.

In Italia

Ancona	+ 11	+ 17
Alghero	+ 11	+ 21
Bari	+ 10	+ 22
Bologna	+ 5	+ 12
Bolzano	+ 4	+ 12
Cagliari	+ 15	+ 19
Catanzaro	+ 12	+ 18
Firenze	+ 6	+ 16
Genova	+ 12	+ 17
Milano	+ 9	+ 10
Napoli	+ 9	+ 20
Palermo	+ 14	+ 20
Roma	+ 9	+ 18
Venezia	+ 7	+ 14

All'estero

Amsterdam	+ 5	+ 11
Atene	+ 13	+ 21
Belgrado	+ 13	+ 21
Berlino	+ 4	+ 11
Bruxelles	+ 3	+ 8
Ginevra	+ 7	+ 11
Lisbona	+ 13	+ 17
Londra	+ 7	+ 11
Madrid	+ 9	+ 14
Mosca	— 1	0
Parigi	+ 10	+ 11
Stoccolma	+ 8	+ 8
Tokyo	+ 11	+ 20
Vienna	+ 3	+ 15

TEMPERATURE DI TORINO

massima	+ 9,5
minima	+ 8,0
media	+ 8,6

Rivelazioni del **Servizio meteorologico dell'Aeronautica militare di Cascile** alle ore 11: pressione a livello del mare 1010 mb; temp. 8,0, umidità 9,3%. Cielo coperto. Temperatura massima 8,8, minima 7,0, media 7,8. **Previsioni:** molto nuvoloso o coperto con isolate precipitazioni.

STAMPA SERA
Direttore responsabile Ennio Caretto
Editrice LA STAMPA S.p.A.
Presidente Giovanni Giovannini
Consiglieri Vittorino Chiusano, Giulio De Benedetti, Carlo Masseroni, Cesare Romiti
Sindaci Alfonso Ferrero (pres.), Pierluigi Bertola, Secondino Riolfo
Direttore amministrativo Carlo Masseroni
© 1976 ED. LA STAMPA S.p.A.

IN BREVE: DALL'ITALIA

Arriva dalla Cee la carne congelata

ROMA — Lunedì arriveranno in Italia 14.000 quintali di carne congelata, primo stock dei 40.000 dati dalla Cee. La carne sarà acquistata direttamente dai macellai che dovranno porla in vendita entro un mese a prezzi concordati col Cip. Una settimana ogni mese si venderà solo questa carne.

Il petrolio aumenterà del 15 %

ROMA — Il prezzo del petrolio aumenterà del 15 % entro l'anno o, al più tardi, nel gennaio prossimo. La notizia, non ancora ufficiale, è data per certa da fonti attendibili. In Italia il rincaro della benzina ha fatto ridurre, in ottobre, i consumi del 17%.

Estrazione obbligazioni F.S.

ROMA — Il 20 novembre saranno estratte a sorte pubblicamente sette serie intere, per complessivi 7 miliardi di lire, di obbligazioni al 10 per cento 1975-1985 emesse dalle Ferrovie dello Stato. Saranno rimborsate il 1° gennaio prossimo.

Lockheed: Kotchian ha "parlato"?

ROMA — L'Inquirente si apprende da Roma, ha sentito ieri l'ex vicepresidente Lockheed Carl Kotchian a Los Angeles. Ha avuto il nome dell'Antilope? Il riserbo è massimo. Oggi è la volta di Cowden.

DAL MONDO

Londra: laburisti sconfitti ai Comuni

LONDRA — Il governo laburista è stato sconfitto ai Comuni quando la Camera ha approvato con tre voti di maggioranza uno dei numerosi emendamenti apportati dai Pari al progetto di legge sul diritto di esclusiva di lavoro dei portuali iscritti ai sindacati. L'emendamento è stato approvato con 311 voti contro 308 e indica quanto sia precaria la maggioranza del governo.

Uno dei primi emendamenti esaminati era stato respinto di stretta misura grazie al voto del vicepresidente laburista della Camera che, essendosi determinata una situazione di parità (309 voti favorevoli e 309 contrari), aveva votato in favore del governo che in quel momento non disponeva più del suo solo voto di maggioranza.

UN FATTO, PERCHE'

Calcio e sesso Don Giovanni fa anche gol

PIERO PERONA

Un tempo le chiamavano storie piccanti. Peppino Meazza, il balilla del gol, si sveglia stranito, una domenica degli Anni Trenta: si trova in un letto non suo, tra due ragazze che sono state sue. Un pigro sguardo all'orologio, sono le 14 o poco più. Le due del pomeriggio? Meazza non ha nemmeno il tempo di stirarsi: tra poco l'Ambrosiana-Inter scende in campo all'Arena, la folla milanese aspetta il suo centrattacco. E il balilla arriva in taxi, raggiunge gli altri quando hanno già rivolto il saluto romano agli spalti, realizza qual è la porta e giù... due reti.

Giriamo l'episodio, segnalato dallo storico del football Gianni Brera, al ginecologo e sessuologo Igino Terzi, autore d'una spregiudicata relazione al corso per allenatori di Coverciano indetto da Italo Allodi. Il prof. Terzi ha parlato di sesso e di amore ad ex atleti che ancora ricordano come un incubo i lunghi ritiri prepartita consumati tra uomini soli attorno a un tavolo da gioco e fulmineamente smentiti da grandi bisbocce poche ore dopo la partita. Invece no: «*Rapporti regolari ci vogliono, e anche abbastanza frequenti. Sono cose che all'estero considerano di dominio pubblico e che in Italia ci troviamo costretti ad insegnare a uomini maturi*».

Allora viva Meazza, professore? «*Bravo Meazza, direi. Però occorre precisare che il calcio di quarant'anni or sono non era paragonabile a quello di oggi, per lo stress fisico e psicologico. Del resto certi soggetti — microsplanctici, con sistema ipersimpatico tonico e forte produzione di adrenalina da parte della ghiandola surrenale — recuperano molto facilmente*». Per chi non è iscritto a medicina, facciamo un nome e un esempio. «*Sivori*». E per i tifosi del Torino: «*Combin*». Due latini: curioso.

Per gli altri calciatori valgono le regole generali. Durante i campionati mondiali del '38 gli italiani campioni rischiano l'eliminazione di fronte alla modesta Norvegia perché sfibrati dalla solitudine. Ottengono di sfogarsi con donne a pagamento. «*Ma niente concessioni al vizio*» ammonisce il commissario unico Vittorio Pozzo che li condurrà alla riconferma del titolo.

L'educazione tipo bordello coincide con le prescrizioni del sessuologo? «*I rapporti sessuali dei calciatori intelligenti sono numerosi e sereni. La condizione ideale è il matrimonio oppure la relazione prolungata con una partner. Meglio se i rapporti stessi seguono norme particolari per il ritmo e per l'intensità*». Quindi aveva ragione Helenio Herrera quando stabiliva il ritiro dopo partita. «*Certo, perché siamo in un momento delicato. E' cessato l'impegno agonistico, è svanita la concentrazione di un'intera settimana. A questo punto, per sfogare l'ebbrezza della vittoria o l'amarezza della sconfitta, il calciatore tende a esagerare e quindi a danneggiarsi*».

Bisogna anche avere una moglie ideale per comprensione e adattabilità.

«*Diciamo che le mogli devono mostrare senso di responsabilità*». Un esempio positivo? «*Il ritiro con mogli e amanti della Nazionale dell'Olanda e della squadra del Torino alla vigilia di impegni decisivi*».

E se un calciatore è omosessuale? «*Dissacriamo anche questo argomento. Se, al pari della relazione eterosessuale, il rapporto è controllato, tutto bene. Attenzione però. La cosa peggiore è dare fastidio ai propri compagni i quali, allevati in un clima di ipervirilità, tendono magari inconsciamente a isolare il diverso*». Con tanti saluti al gioco di squadra.

Venticinquenne figlia di un appuntato

Cuneo: assassinata impiegata Alpitour

Marisa Tallone, la vittima

GIANNI DE MATTEIS

CUNEO — Una impiegata dell'«Alpitour» di Cuneo, Marisa Tallone, 25 anni, via Spinetta, è stata trovata cadavere nel fosso che corre lungo via Castelletto con la testa spaccata da una sbarra di ferro. Sono scomparsi l'orologio ed una fede d'argento che la giovane portava anche ieri (c'è una testimonianza delle colleghe) e la borsetta.

Gli agenti della Mobile hanno trovato in un vicolo di Borgo San Giuseppe, nei pressi dell'abitazione della ragazza, la borsetta vuota e l'ombrello, mancano ancora l'anellino e l'orologio. La polizia non crede all'omicidio per rapina: il denaro che la povera giovane aveva con sé era poco, si pensa piuttosto che lo spietato assassino, dopo aver assalito e ucciso Marisa mentre era ormai a pochi metri da casa, ne abbia portato il cadavere nel punto in cui è stato trovato, a circa un chilometro di distanza, e che si sia impossessato dei pochi oggetti che la poveretta aveva per coprire il vero movente del crimine, che potrebbe essere quello di una vendetta o quello passionale.

Il cadavere è stato scoperto alle 20,30 circa (due ore e mezzo dopo che la Tallone aveva lasciato l'«Alpitour» in regione San Rocco, diretta a casa) in una strada che non avrebbe dovuto percorrere. Il padre della giovane, Giovanni Tallone, appuntato della polizia stradale, ha subito detto: «Me l'hanno uccisa».

La ferita mortale alla testa sembra inferta con una sprangа; non ci sono altre lesioni.

Si sa che Marisa Tallone era una ragazza tranquilla e che era fidanzata con un giovane di Torino, un certo Tiziano. I due si sono lasciati qualche settimana fa. Ci si chiede perché sia stata uccisa. Apparentemente non ci sono motivi. L'ipotesi che si ritiene più probabile è quella di un assurdo delitto.

Stanotte, in questura, i funzionari della Mobile Negri e Nanni hanno interrogato a lungo le amiche e le colleghe della vittima.

C'è stata violenza?

SARONNO — Si fa sempre meno chiara col passare delle ore la vicenda delle due ragazze di Saronno sequestrate, seviziate e violentate da 7 giovani che volevano spingerle a prostituirsi. Maria Teresa Bosetti non ha confermato il racconto di Tiziana Balestrini che ha sporto denuncia.

Sulla sua deposizione al pretore Cigliano non si sa nulla di sicuro. Rimane comunque il fatto che non è stato preso alcun provvedimento nei confronti dei presunti responsabili.

Così si combatte la fuga di capitali?

SOLO VENTI ISPETTORI

MARCO TOSATTI

ROMA — Venti ispettori devono controllare ogni anno 800 mila segnalazioni di irregolarità valutarie: questa la situazione all'ufficio italiano cambi, dove l'intero staff destinato a scoprire le esportazioni clandestine di capitali è formato da una settantina di persone, di cui trenta fresche di assunzione.

Ogni giorno ciascuno dovrebbe sbrigare, per restare in regola con il lavoro, circa duecento pratiche, e per di più delicate: la legge «159» sull'esportazione dei capitali ha dato agli ispettori il potere di svolgere indagini in luoghi una volta tabù, come i conti delle banche e delle società.

Con l'austerità, il loro compito è diventato ancora più frustrante: restano testimoni, spesso impotenti, di sprechi e frodi. E' il caso delle Rolls Royce. In molti casi chi fa entrare in Italia una di queste(come altre) vetture di lusso ricorre ad un trucco, per evitare il fisco. Si mette d'accordo con un concessionario e intesta a lui la macchina. Nel caso di grane può così sostenere di averla noleggiata per togliersi uno «sfizio», e afferma che il suo reddito non è di misura tale da permettergli di mantenere un «mostro» del genere.

Naturalmente non sono solo le Rolls a battere bandiera ombra: il 40 per cento delle auto che percorrono la penisola sono straniere e fra queste abbondano Jaguar, Mercedes, Bmw, Volvo. Chi si occupa di importazioni, come i funzionari del commercio estero, ha l'impressione che l'austerità esista solo per certi generi, come la carne, che in fondo poi tanto voluttuari non sono. Nei primi quattro mesi del '76 abbiamo importato infatti 45 quintali di aragoste, e 4530 quintali di ostriche, cioè l'8,8% in più rispetto ai primi mesi del 75. Questi non sono certo due generi che trovano posto sulle tavole non solo dei ceti meno abbienti, ma anche semplicemente a medio reddito.

E sempre per restare nel campo del perfettamente inutile, abbiamo consumato oltre 20 miliardi in un anno in porcellane pregiate fatte in Germania, 100 miliardi di pellicce, 20 miliardi in panfili, 60 miliardi di profumi e di cosmetici. Unite ad altre innumerevoli voci, che non trovano posto fra i consumi necessari, queste fanno salire il conto a 1806 miliardi. Il rapporto con la «stangata» di 5 mila miliardi decretata dal governo è presto fatto.

Burro e carne: smascherati a Torino i contrabbandieri

Luigi Guerrini

Alfredo Crespi

La Guardia di finanza di Torino che collabora con il giudice istruttore Bruno Tinti, sta per sgominare l'organizzazione che importa abusivamente carne e burro dai paesi dell'Est europeo. I quattro industriali che sono stati arrestati ieri sono soltanto dei clienti di questa illecita rete di distribuzione, come lo era la Stalca di Torino di cui è proprietaria Emilia Blangino Bosco.

Alfredo Crespi, 54 anni, titolare di un'azienda casearia di Villasanta, vicino Monza, arrestato con l'accusa di contrabbando, si sarebbe limitato a ricevere i camion di burro ed a rivenderlo come se fosse stato lui a produrlo. Luigi Guerrini, 52 anni, ha una macelleria e rivendeva quindi la carne, di contrabbando. Piero Ferrero, ha un allevamento di maiali e Mario Cerri ha un caseificio nel Bergamasco.

I clienti dell'organizzazione sono sparsi in tutto il territorio nazionale. Gli sforzi della Guardia di finanza di Torino sono rivolti ora a smascherare chi dirige il traffico che ha frodato allo Stato ed alla Cee centinaia di miliardi. Come è noto il burro che entra nel Mercato comune deve pagare 1400 lire al chilo di imposta. Questa merce viene inoltre acquistata a prezzi altamente competitivi e rivenduta a prezzo pieno come se fosse di produzione nazionale.

c. m.

Accaparratori in prigione

ROMA — *Da sei mesi ad un anno di prigione e da uno a 50 milioni di multa sono le pene previste dalla legge approvata ieri sera dalla Camera contro* «chiunque, nell'esercizio di qualsiasi attività produttiva e commerciale, compie manovre speculative oppure occulta, accaparra o incetta materie prime in modo da determinarne la rarefazione o il rincaro sul mercato». *Stesse sanzioni e pene detentive fino a tre anni, per chi divulga notizie false, esagerate o tendenziose*

r. s.

ramello
LE PELLICCE
pronte e su misura
via s. tommaso 18
(a 20 mt da via p. micca)
torino

favoloso!
La rinomata pellicceria
RAMELLO
Via San Tommaso, 18 (angolo via Bertola)
TORINO - Telefono 544.219
annuncia una
grande vendita stagionale
L'occasione vera per acquistare una pelliccia pregiata e garantita a prezzi veramente eccezionali
Ricordate RAMELLO
Via San Tommaso, 18 - TORINO
a 100 metri da piazza Solferino
favoloso!

OGGI IN BORSA

in rialzo
stabile
in ribasso

LE AZIONI A TORINO

	10-11	11-11
ALIMENTARI		
Alivar	895	895
Bridania	1970	1930
Florio	265	265
Unidal	500	500
Romana Zuccheri	345	345
Venchi Unica	168	168
BANCARIE		
Banco Roma	10750	10700
Comit	14900	14900
Credito It.	1780	1830
Interbanca priv.	11400	11400
Mediobanca	70000	70000
CEMENTI - CERAMICHE		
Ceramica Pozzi	1170	1170
Eternit	1100	1100
Eternit pref.	1580	1580
Fornaci Riunite	1655	1650
Unicem	3700	3580
CHIMICI - IDROCAR. - GOMMA		
ANIC	380	380
Italgas	702	703
Liquigas	156 50	156
Liquigas priv.	147 75	147 75
Mira Lanza	27500	27500
Montedison	280	278
Monted. Gemina	240	240
Paramatti	475	470
Pierrel	635	615
Rumianca	1680	1632
SAFFA	5000	4980
SAIAG	1480	1435
Schiapparelli	270	270
COMMERCIALI		
Rinascente	47	46
» priv.	34	34
Silos Genova	2400	2400
IMMOBILIARI		
Beni Imm. It.	363	365
Beni Imm. It. priv.	290	290
Beni Stabili	2050	2175
Cond. Acqua Roma	542	542
Generale Imm.	93	90 75
Imm. Agr. Vittoria	4100	4100
Isvim	3250	3200
Risanamento	3380	3380
ASSICURATIVE		
Ass. Milano	6200	6200
» » priv.	3060	3090
Latina	595	595
Latina priv.	460	460
Generali	35900	35550
RAS	63100	63000
S.A.I.	4700	4850
Toro Ass.	8200	8200
Toro Ass. priv.	4050	4050
COMUNICAZIONI		
Alitalia priv.	500	500
Autostrada To-Mi	1580	1400
Fer. Co.	170	167
Italcable	2380	2380
N.A.I.	2225	2205
SIP	1192	1184
Torino-Nord	65	63 50
FINANZIARIE		
Bastogi	855	855
Finsider	215	217
GIM	2000	1990
Ifi priv.	1583	1540
Ifil	3660	3660
Invest	1850	1850
La Centrale	6850	6850
Mittel	1190	1190
Piemonte Finanz.	2080	2000
Pirelli & C.	1540	1470
Pirelli S.p.A.	1050	1048
S.A.R.O.M. fin.	1130	1130
S.I.F.A.	512	512
S.M.E.	428	415
STET	1310	1298
ELETTROTEC.		
M. Marelli priv.	435	435
Marelli & C.	315	315
Pan Electric	—	—
MECCANICI - AUTOM.		
FIAT	1385	—
» priv.	850	—
Castagnetti	1163	1140
Ghiardini	3260	3280
Graziano & C	1035	1055
Nebiolo	83	84
Olivetti	985	955
» priv.	848	847
Westinghouse	2450	2450
MINERARIE METALL.		
Dalmine	563	563
Fornara & C.	503	496
Italsider	295	300
Metalli	1960	2000
Talco & Grafite	28900	28900
Tgmi	270	270
CARTARIE - EDITOR.		
Burgo ord.	7750	7900
» priv.	3900	3900
Cartiera Italiana	301	300
TESSILI		
Cot. Cantoni	5050	5200
Fisac	1260	1260
Borgosesia S.p.A.	4850	4900
Borgosesia Risp.	5200	5250
Montedison Fibre	36	36
» » pr.	36	36
Viscosa	945	945
» priv.	625	620
DIVERSI		
Acque pot. TO	570	540
Ciga	1330	1330
CIR	4120	4080
Pacchetti	62	62
OBBL. CONV. A TERMINE		
B.U. 73/83 7%	62 —	62 —
G.I.M. 73-78 7%	72 25	72 25
Pirelli 68/84 5%	62 —	62 50
Med. Fingest 7%	94 50	92 50
Med. C. Erba 7%	65 25	65 25
» Viscosa 7%	81 —	81 —
Med. S. Spirito 7%	78 —	78 —
Med. Montelibre 7%	59 50	59 50
Metalli 67 6%	73 75	70 —
Liquigas 7½ '70	64 50	64 50
» » '71	64 75	64 75
» » '72	65 25	65 25
» 7% '73	64 25	64 25
Iri Stet 7 %	66 50	66 50

Titoli a contrattazione continua: ultimo prezzo fatto

REDDITO FISSO A TORINO

	10-11	11-11
VALORI DI STATO		
Rendita 5%	87 50	87 50
Redimibile 3½%	97 50	97 50
Ricostruz. 5½%	89 50	90 —
» 5%	92 70	92 90
Pr. R. 5% Trieste	90 —	90 —
Rif. Fond. 5%	91 —	91 —
Pr. R. 5% Tr. '54	90 —	90 —
Pr. Ed. Sc. 5½ '67	77 50	77 50
» » '68	77 —	77 —
» » '69	80 50	80 50
» 6% '70	82 50	82 50
» » '71	83 —	83 —
» » '72	82 —	82 —
» 9% '75	94 —	94 —
» » '76	—	—
B.T.N. 5% '77	98 80	98 80
» » '78	88 80	88 90
» 5½% '79	86 50	86 60
» » '80	81 80	82 40
» » '82	77 50	77 70
B.T.O. 7% '78	90 30	91 —
» 9% '79	89 70	90 —
» » '79 II	89 60	90 —
» » '80	88 10	88 80
OBBLIGAZIONI		
ENEL 6% '65 I	69 80	69 60
» » '65 II	70 —	70 —
» » '66 I	69 50	69 50
» » '66 II	69 —	69 —
» » '67	66 10	66 10
» » '68 I	64 70	64 70
» » '68 II	64 70	64 70
» » '69 I	63 50	64 —
» » '69 II	64 30	64 —
» 7% '70	74 50	74 50
» » '71	74 50	75 20
» » '72 I	70 50	70 90
» » '72 II	65 10	65 10
» » '73	63 60	63 85
» » '74 Ind.	99 60	99 60
» 10% '75	89 90	89 90
» Europa 6%	86 —	87 —
IRI 6% '64	78 —	78 —
» » '65	75 —	76 —
» Alfa 7% '70	65 95	66 95
Saipo 5½% '65	67 50	67 50
» » '67	50 25	50 25
Autostrade 6% '68 I	64 50	65 50
» » '68 II	68 50	68 50
» » '69	64 40	65 50
» 7% '71	72 60	72 60
» » '72	71 —	71 25
» » '73	67 30	68 —
OO.PP. 5%	55 50	55 50
» 5½%	57 —	57 —
» 6%	56 40	56 70
» 7%	59 75	60 50
» '74 8%	59 50	60 —
» '75 8%	60 —	60 20
» I.St. 7% 1°	70 50	70 50
» » » 2°	69 50	69 50
» » » 3°	69 80	69 50
» » » 4°	69 —	69 —
» » » 5°	70 50	70 50
» » » 6°	70 50	70 50
» » » 7°	70 —	70 —
» » » 8°	69 50	69 50
OO.PP. I.ST. 9% 9°	82 —	82 80
» Anas 6% '66	57 20	57 20
» » 7% '72	59 80	59 80
» Aut. 6% 1°	58 50	58 50
» » 7% 1°	61 30	60 30
» » » 2°	60 70	61 —
FF.SS. 6% '65 I	70 —	70 —
» » '65 II	71 60	71 60
» » '66 I	70 65	70 65
» » '66 II	70 —	70 —
» » '67	68 25	68 25
» » '69 I	63 90	63 90
» » '69 II	79 80	79 80
» » '70	64 20	64 20
» 7% '71	72 —	72 —
» » '72 I	72 50	72 50
» » '72 II	71 50	71 50
A.F.S. 6% '67	69 —	69 —
» » '68	67 —	67 —
» » '69	70 50	70 50
» 7% '70	70 50	70 50
» » '71	77 50	77 50
» » '72 I	76 —	76 —
» » '73	76 —	76 —
» 8% '74	88 —	88 —
» 8% '75	93 —	93 —
P.Verde 6% Sp. 1°	75 50	75 50
» » » 2°	71 50	71 50
» » » 3°	71 —	71 —
» » » 4°	77 —	76 —
» » » 5°	70 20	70 20
» » » 6°	67 —	67 —
» » » 7°	65 —	65 —
» » » 8°	65 —	64 50
» 7% I	72 50	72 50
» » II	70 —	70 —
Istituto vent. 5½%	82 50	82 50
» » 6%	67 50	68 —
» » 7% 1°	63 —	63 —
» » » 2°	67 —	67 —
» » » 3°	64 —	66 —
» » » 4°	64 —	66 —
» » » 5°	66 50	67 50
» » » 6°	61 —	61 —
IMI 7% XXVIII	68 —	68 70
» » XXIX	68 80	69 20
» » XXX	97 —	97 —
» » XXXI	85 75	85 75
» » XXXII	79 —	79 20
» » XXXIII	67 90	67 90
» » XXXIII op.	87 50	87 30
» » XXXIV	67 —	67 —
» » XXXV	72 —	72 —
» » XXXVIII	66 50	66 50
» » XXXIX	69 —	69 —
» » XL	93 50	93 50
IMI XLI 8%	71 —	71 —
» XLII 8%	68 —	65 20
» XLIII 8%	77 35	77 35
» XLIV 8%	97 20	97 20
» XLV 8%	76 80	76 80
» s.s. '64 I.V.	77 —	77 —
Eni Sud 6% '64 9°	88 —	88 —
Fiat 5½% '60	84 —	84 20
Olivetti 7% '58	94 —	94 —
Olivet. 6½% '59	90 50	90 50
» 5½% '62 1°	80 70	80 70
» 5½% '62 2°	81 60	81 50
It. Gas 5½% '61	77 50	77 50
Rumianca 5½% '60	94 50	94 50
» » '62	79 50	79 50
Viberti 7% '59 I	90 —	90 —
» » » II	89 —	89 —
Fornara 7% '56	—	—
RIV 5½%	65 —	65 —
Lancia 5½% '60	92 80	92 —
» » '62	82 50	82 50
Fergat 8%	81 50	82 50
Torino-Savona 5½	84 50	84 50
Tr.G.S.Bern. 5½	81 —	81 —
Cart. It. 5½ '62	79 —	79 —
Isvcim. 6% '64 9°	87 50	87 50
» » » 10°	85 —	85 —
» » '65 11°	81 50	81 50
» » '66 12°	77 50	80 50
» » '67 13°	76 —	76 —
» » » 14°	70 50	74 —
» » '68 15°	72 —	72 —
» » '69 16°	76 20	76 20
» 7% '70 17°	72 —	72 —
» » '71 18°	69 50	69 50
» » » 19°	68 40	68 40
» » » 20°	67 —	67 —
» » » 21°	68 50	68 50
» 9% » 22°	88 —	88 —
Torino 6% '52	83 20	82 —
» Acm 5½ '60	66 50	67 50
» » » '62	—	—
S. Paolo 5%	84 25	84 25
» 6% conv.	60 40	60 40
» 6%	60 40	60 40
» O.P. 6% conv.	60 —	60 —
» » 6%	60 —	60 —
Credito Fond. 5%	74 50	74 50
C.I.S. 7% '70	73 50	73 25
» » '71 1°	105 —	105 —
» » » 2°	67 30	67 30
» » '72	66 —	66 —
» » '73	66 —	66 —
C.F.Piem. V.A. 6%	60 40	60 40
OBBL. IN VALUTA ESTERA		
Enel 7½% ($)	70 —	70 —
OBBLIG. CONVERTIBILI		
Beni Imm. It. 7%	62 —	62 —
Imm. Roma 6%	—	—
IRI Stet 7%	66 50	66 50
Rumianca 6%	108 50	108 50
Pirelli S.p.A. 5%	61 50	62 —
Med. Fingest 7%	94 50	92 50
Med. C. Erba 7%	65 —	65 —
» Viscosa 7%	81 —	81 —
Med. Sip 7%	66 —	66 —
» S. Spirito 7%	78 —	78 —
» Montelibre 7%	59 50	59 50
Metalli 6%	73 50	70 —
Liquigas 7½% '70	64 50	64 50
» » '71	64 50	64 50
» 7½% '72	65 —	65 —
» 7% '73	64 —	64 —
GIM 6%	72 —	72 —

Titoli a contrattazione continua: ultimo prezzo fatto

DI NUOVO RIBASSI

TORINO — Vendite insistenti; nonostante alcuni tentativi di porre ad esse un argine, il mercato ha dovuto registrare perdite non molto sensibili ma estese a tutti i comparti del listino, salvo poche eccezioni. I pochi titoli che hanno ancora mantenuto un'intonazione positiva, recuperando ulteriormente, sono stati Olivetti, Italgas, Finsider, Italsider, Credito Italiano, Sai, Burgo e Stabili. Ancora intonazione positiva per il mercato obbligazionario. Montedison 1-1-74: 260. Borgosesia risp. 5250.

BORSA CONTINUA — Fiat ord.: n.t., n.t., 1375, 1385; priv.: 848, n.t., 851, 853.

A MILANO

Un moderato recupero finale sostenuto da interventi di sostegno ha fatto oggi da diga alla continuativa erosione dei corsi azionari. L'apertura è stata fiacca con ulteriori flessioni seguita da una maggiore resistenza e quindi da una ripresa, circoscritta ai titoli primari. Calmi ancora molti assicurativi, in recupero Fiat, Viscosa, Montedison; in rialzo Pirelli Spa, deboli Immobiliari; nei farmaceutici invece in denaro le Lepetit. Moderata ripresa anche nel settore del reddito fisso.

Ecco le quotazioni:

Abeille 8510; Aedes 1162; Alitalia 467; Alleanza 16610; Amiata 478; Anic 381; Assicuratr. 148300; Bastogi 845; B.co Roma 9090; Beni Stabili 2160; Binda 2200; Breda 1800; Brioschi 17420; Burgo 7900; Caffaro 242; Cantoni 5300; Carlo Erba or. 1500; Carlo Erba pr. 750; Cascami 3960; Cementir 1440.

Ciga 1340; Coge 878; Comit 14.990; Comp. Milano or. 6370; Comp. Milano pr. 3080; Comp Toro or. 8180; Comp. Toro pr 4050; Cond. Acqua 530; Credit 1830; Cucirini 3650; Dalmine 555; De Ferrari 1538; Donzelli 1380; E. Marelli 312; Eridania 1915; Eternit 1060; Falk or. 4610; Falk pr. 3150; Fiat or. 1397; Fiat pr. 860.

Finmare 101; Finsider 217,75; Fisac 1222; Fond. Incendio 5000; Fond. Vita 14.350; Generalfin 1335; Generali 35.350; Gim 1994; Ginori 192; Ifi pr. 1564; Ifil 3730; Imm. Roma 91; Iniziativa 2780; Interbanca 11.400; Invest 1815; Italcable 2380; Italcementi 13.540.

Italgas 699; Italsider 300; La Centrale 6750; Lanerossi 460; L'Ausiliare 3510; Lepetit or 9180; Lepetit pr. 8900; Linificio 540; Liquigas 156; Magneti M. 440; Magona 1347; Marzotto 1100; Mediobanca 70.000; Metalli 2000; Mira Lanza 27.300; Mittel 1235; Mondadori pr. 906; Montedison S.S. 276; Montefibre or. 38; Montefibre pr. 34.

Nebiolo 85; Nord Milano 600; Olcese 62,50; Olivetti ord. 1005; Olivetti priv. 846; Pacchetti 60; Pertusola 2811; Pierrel 611; Pirelli e C. 1496; Pirelli S.p.A. 1075; Pozzi ord. 1142; Ras 61.500; Rinascente ord. 45,50; Rinascente priv. 32,25; Risanamento 3351; Romana Zuc. ord. 330; Romana Zuc. priv. 353; Rotondi 82.000; Rumianca 1630.

Saffa 5025; Sai 4800; Sarom 1065; Silos 1899; Sip 1183; Sme 410; Stampati 3710; Standa 2390; Stet 1291; Tecnomasio 182; Terni 270; Tilane 300; Tosi Franco 10.340; Trafilerie 699; Un. Manifat. 10.600; Viscosa or. 929; Viscosa pr. 613; Westinghouse 2400.

A GENOVA

Ancora una riunione del mercato azionario in leggera tendenza debole e con scambi sempre poco animati.

Centrale 6750; Generali 35.500; Ras 61.500; Meridionali 840; Nai 2203; Viscosa ordinarie 1040; Viscosa privilegiate 600; Finsider 217; Italsider 302; Fiat ordinarie 1383; Fiat privilegiate 848; Sip 1170; Montedison 276.

la nuova
Audi 80
vi offre tutto!

la nuova linea ancora più elegante e dinamica, l'elevato confort,
ai tanti accessori compresi nell'equipaggiamento di serie,
la scelta fra carrozzerie a due o a quattro porte,
fra le versioni L e GLS, fra motori di 1300 cmc di 60 CV
oppure di 1600 cmc e 85 CV.
Inoltre c'è la Audi 80 GTE, una 1600 a iniezione con 110 CV
e 181 kmh. Un giro di prova vi dirà il resto: ed è tanto.

Audi del Gruppo VOLKSWAGEN

LE VERITA' DC

(c. f.) Incredibile, ma vero: la dc perde in un anno diecimila iscritti (la notizia su «Stampa Sera» di ieri) e i suoi dirigenti se ne rallegrano. Sarebbe addirittura un fatto positivo per il partito, perché cancellerebbe le «anime morte», cioè i tesseramenti fasulli. Probabilmente è anche così. Ma è sconcertante il fatto che nessuno prenda in considerazione l'altra ovvia verità: che un partito, un grande partito, non può non reggersi sugli iscritti, su un tessuto organizzativo che ne sostenga l'unità e lo radichi alla realtà, alle forze vive della società. Altrimenti sarà un partito di «anime morte» anche se i tesseramenti saranno autentici. L'esempio del pci non ha insegnato proprio nulla?

L'UOMO CHE VOLA IN AUTOMOBILE

Casca per vivere

CARLO MORIONDO

Il pericolo è il suo mestiere. Non lo cambierebbe con quello di imperatore. Si chiama Rémy Julienne, 46 anni, francese. Vive a Parigi ed a Roma o dovunque ci sia da passare con una moto attraverso i cristalli di una vetrina o da precipitarsi con una macchina ai duecento all'ora giù da una montagna. Insomma: Julienne, il più spettacolare, il più bravo «cascadeur» del mondo del cinema.

Oggi pomeriggio, dalle 18 in poi, l'incredibile Julienne è al Salone dell'auto, nello stand Fiat, a mostrare i suoi film e a dare spiegazioni.

Calmissimo, naturalmente: «Quando guido sulle strade, vedo cose molto più pericolose di quelle che faccio io. Certe volte mi spaventa di più attraversare piazza Carlo Felice che saltare in mare con una "127". Perché quello che io faccio è sempre ragionato: non c'è rischio, insomma».

Pare che le compagnie di assicurazione non siano dello stesso avviso. Julienne è assicurato personalmente per 80 milioni di lire, ma ogni volta che partecipa ad un film contrae altre assicurazioni con «premi» astronomici: anche sei milioni per quindici giorni. La sua acrobazia più sensazionale?

«Ricordate *"Colpo all'italiana"*? Bene, eravamo a Mirafiori, dovevo saltare con un'utilitaria dal tetto di una officina sul tetto di un'altra: 24 metri di volo. Dovevo arrivare a 110 chilometri all'ora, aiutarmi con un trampolino, piombare dall'altra parte (il secondo tetto era leggermente più basso) proseguire a tutta velocità. I produttori del film quando videro la situazione diventarono pallidi: no, dissero, non vogliamo avere un assassinio sulla coscienza. Sì, dissi io, si può fare. Li convinsi tracciando per terra una distanza di 24 metri, che superai con un balzo perfetto. Voi dite che non è la stessa cosa, che sarebbe come effettuare un passaggio alpinistico di sesto grado a mezzo metro da terra? Bè, può darsi. Comunque tutto andò bene e quello è uno dei pezzi forti del film. C'erano a vedermi anche mia moglie e mia figlia, che si interessano molto a constatare come porto a casa i soldi...».

«Niente trucchi, niente inganni. Soltanto calma, studio, precisione di guida. Qualche rinforzo nelle macchine, naturalmente: non sono mica fatte per essere sbattute giù dai tetti. Anch'io ho qualche rinforzo: per esempio ad una gamba, operata dopo di essere rimasta schiacciata sotto una auto da cui non ero balzato via in tempo. Altrimenti, tutto bene, tutto calmo. Vuole venire con me in macchina in via Lagrange?»

No, grazie.

Chi governa

GLI ASSESSORI

I diciotto assessori della giunta comunale, eletti il 27 ottobre, possono svolgere le loro funzioni in piena legittimità soltanto da un paio di giorni. Ieri «Stampa Sera» ha pubblicato la prima parte dell'elenco, con dati e attribuzione di uffici e compiti. Oggi lo completiamo.

GIORGIO BALMAS, 49 anni, operatore culturale, pci: Cultura. Nei dettagli: civici istituti di cultura e arte; Teatro Stabile; presidenza dei direttivi di Arte Antica, di Arte Moderna, di Numismatica, della commissione Biblioteche civiche; rapporti con enti, associazioni e comitati culturali; organizzazione manifestazioni artistiche e culturali in collaborazione con l'assessorato al Turismo.

FILIBERTO ROSSI, 48 anni, impiegato, pci: Economato. Approvvigionamenti ed economato secondo i compiti tradizionali.

RAFFAELE RADICIONI, 43 anni, architetto, pci: Urbanistica. Materia urbanistica amministrativa e tecnica; studio, formazione ed attuazione degli strumenti urbanistici, compresi i piani di lottizzazione; procedimenti di espropriazione e di occupazione d'urgenza, cartografia, archivio catastale, valutazione terreni e fabbricati; collaborazione con l'assessorato Lavori Pubblici e con l'assessorato alla Circolazione e Traffico per materie d'interesse comune.

GIORGIO SANTILLI, 37 anni, avvocato, procuratore legale, pci: Affari legali. Bilancio di procure per la difesa della città in procedimenti civili, penali ed amministrativi in ogni grado di giudizio; quietanze; designazione di arbitri e di consulenti tecnici di parte.

MARCELLO VINDIGNI, 30 anni, architetto, pci: Patrimonio, Edilizia pubblica, Assicurazioni. Costruzione e manutenzione di beni del demanio e del patrimonio del Comune; acquisti, permute, vendite, donazioni, locazioni, affitti, comodati eccetera; presidenza commissione determinazione canoni; pratiche amministrative per edilizia residenziale pubblica; consorzi; assicurazioni, infortuni; partecipazioni del Comune in Enti e Società (escluso settore trasporti); ispettorato tecnico lavori pubblici; fabbricati municipali; edilizia scolastica.

MARZIANO MARZANO, 36 anni, procuratore legale, psi: Ecologia. Tutela ambiente e relativi rapporti con Regione e Provincia; Azienda Acquedotto Municipale; Azienda Municipalizzata Raccolta Rifiuti; nettezza urbana; suolo pubblico, ponti, canali e fognature; ascensori negli stabili municipali; igiene del suolo e dell'abitato, igiene industriale.

GABRIELE SALERNO, 29 anni, coadiutore universitario, psi: Casa. Edilizia pubblica e privata agevolata e sovvenzionata; equo canone; progettazione ed esecuzione interventi abitativi pubblici; materia amministrativa e tecnica per edilizia privata, comprese opere in cemento armato; esame dei progetti edilizi nei riguardi degli strumenti urbanistici, compresa la lottizzazione, le convenzioni e la vigilanza sugli adempimenti relativi; rilievi, allineamenti e livellette stradali; servizi pubblici industriali; Azienda elettrica municipale.

GIUSEPPE ROLANDO, 33 anni, impiegato, psi: Trasporti e Viabilità. Polizia urbana, vigili urbani, ispettorato circolazione e traffico; autorizzazioni in materia di trasporti; Azienda tranvie municipali; Satti; Sagat; Consorzio Torino-Rivoli; partecipazioni del Comune in società del settore trasporti.

CARLO FOPPA, 33 anni, artigiano, pci: Lavoro e Turismo. Studio, interventi e iniziative su problemi del lavoro, sviluppo economico, turismo, immigrazione; infrastrutture unità produttive, assistenza e prevenzione antiinfortunistica; collaborazione con l'assessorato alla Sanità per l'igiene industriale e con l'assessorato alla Cultura per le manifestazioni.

ANTONINO COGLIANDRO, 44 anni, impiegato, psi: Stato civile, Anagrafe, Cimiteri, Servizi demografici, Elezioni, Servizi militari. Uffici corrispondenti.

FIORENZO ALFIERI, 33 anni, dottore in pedagogia, pci: Sport, Gioventù, Bagni e lavatoi. Uffici corrispondenti.

Oggi assemblea

Cimat: soluzione

Soluzione (salvo il giudizio dell'assemblea dei lavoratori che si riunisce oggi alle 15 nello stabilimento di corso Trapani) per la Cimat, la fabbrica di macchine utensili abbandonata dai proprietari americani (la Acme di Cleveland).

Tutti i 95 dipendenti saranno assorbiti entro la fine dell'anno in altre aziende del Comau (Consorzio macchine utensili) e precisamente 60 alla Mst e 35 alla Morando. Entreranno nelle due aziende come nuovi assunti, ma conserveranno i livelli professionali acquisiti. La sistemazione dei lavoratori della Cimat avverrà nell'ambito di «un'operazione per riqualificare o trovare nuova collocazione» *in altre aziende (sempre del Comau) di 100 lavoratori della Mst.*

Venchi Unica

L'amministratore della Venchi Unica, Cigalino, si è impegnato formalmente (un documento è stato firmato dalle parti intervenute) col sottosegretario all'Industria Carta a nominare un procuratore per la «gestione ordinaria dell'azienda». *Durerà in carica tre mesi ed avrà* «tutti i poteri connessi al mandato e in particolare quello di disporre compiti e attribuzioni all'interno dell'azienda».

«Non la soluzione di tutto il problema, ma certamente un grosso passo avanti», *ha commentato l'assessore regionale al Lavoro Alasia che ha partecipato alle trattative romane insieme con rappresentanti delle amministrazioni comunali di Collegno, Novate, Patti di Messina e rappresentanze sindacali. Cigalino era anch'egli presente a Roma, ma è stato consultato separatamente. Nell'impegno scritto, sono anche revocati i licenziamenti dei due dirigenti che tanto si sono prodigati in passato per assicurare la continuità produttiva nell'azienda e che l'amministratore aveva cacciato nei giorni scorsi. La soluzione raggiunta in sede ministeriale dovrebbe consentire finalmente di dare il via ai quattro miliardi di merci già fatturate che si deteriorano nei magazzini.* «E speriamo anche che sia il primo passo verso la fine di tutti i nostri problemi», *commentano le maestranze.*

● COMITAL di VOLPIANO — *Due ore di sciopero oggi per sollecitare la richiesta fatta all'azienda (compagnia italiana per l'alluminio, 370 lavoratori) di un servizio di trasporti che interesserebbe anche i dipendenti di tre industrie vicine: Tecmo Tecnica Moderna, 160 dipendenti, Metalrex e Ihh. Non si vuole un servizio gratuito, ma si chiede la partecipazione economica delle aziende*

Radiologia

Ospedali "duri,,

Per lo sciopero dei tecnici di radiologia suona l'altra campana: il presidente dell'Associazione ospedali piemontesi, Vittorio Roux, conferma in un documento, la linea dura intrapresa dalle amministrazioni dei vari enti ospedalieri. «Tale posizione — dice Roux — trova fondamento nella condanna di involuzioni evidentemente corporative e nella conferma che ogni giustificato scivolamento in materia stravolgerebbe i contenuti contrattuali, dando luogo a pericolose fughe in avanti». Lo sciopero continua.

Stanotte, per la pioggia

Frana in Val Salice

La collina torinese, ormai, è come una grossa spugna, fradicia d'acqua. Un nuovo smottamento ha reso impraticabile strada Val Salice, al terzo chilometro dall'imbocco, proprio dove c'erano lavori in corso per riassestare il sciciato. Rivoli d'acqua, che il terreno tufaceo non riesce ad assorbire, scendono da ogni parte.

Un'altra frana, di più vaste proporzioni, caduta fra Chieri e Sciolze ha bloccato completamente il traffico nei pressi di Bardassano.

Corso Regina

Investito e ucciso

Alfio Giudes, un operaio di 34 anni, abitante in via Denina 4, è stato ucciso stamane alle 5,15 da un'auto che lo ha travolto mentre attraversava corso Regina Margherita all'altezza del numero 90. L'investitore, Agostino Vergnano, 74 anni, corso Belgio 81, viaggiava su una «Opel 1700». Dopo l'incidente è fuggito, un'ora più tardi si è costituito

La Mandria a disegni

L'apertura al pubblico del parco della Mandria, alla Venaria, ha riscosso un successo straordinario: segno che noi tutti abbiamo bisogno di verde, di natura. Per invitare gli scolari ad osservare ed a riprodurre le bellezze del parco, apriamo un concorso permanente: andate alla Mandria con carta e matite colorate, mandateci i vostri disegni: pubblicheremo ed esporremo i migliori, e daremo anche dei premi. Inviate a Stampa Sera, via Marenco 32, gara la Mandria.

STAMPA SERA

Torino come eravamo

Aiutateci a ricostruire la storia della nostra città attraverso le foto, le vecchie lettere, i documenti che tenete nei cassetti. Spediteci le riflessioni, i brevi racconti che avete scritto tempo fa e che avete dimenticato di avere. Ricordi di ogni genere, purché servano a farci rivivere «come eravamo». Quanto inviato verrà restituito al più presto. **Spedite a «Stampa Sera» (Torino come eravamo) 10126 Torino, via Marenco 32.**

Crisi dei quotidiani

Il nostro giornale indice per sabato 13 (ore 15,30) al Teatro Carignano un dibattito sul tema: «"Stampa Sera": una proposta per uscire dalla crisi del quotidiano». Non è possibile l'ingresso senza l'invito: gli inviti si ritirano dal pomeriggio di oggi nel salone «La Stampa» di via Roma 80. Omaggio a tutti gl'intervenuti.

FARIOLI PROCESSATO CON CURCIO

VOLEVA RAPIRE AGNELLI?

SAURO MANCA

Sarà processato assieme ai capi delle Brigate Rosse il trentaduenne Umberto Farioli accusato di associazione sovversiva, costituita in banda armata. Su richiesta dei difensori i giudici della Corte d'Assiste (pres. dott. Barbaro, p.m. dott. Pepino, canc. dott. Ferlito) hanno riunito il processo a quello che si inizia a dicembre a Torino contro Curcio e tutti gli altri brigatisti. Il «processone» alle Br diventa sempre più pletorico.

Del Farioli si è già parlato diffusamente su tutti i giornali. Il suo nome è comparso più volte nella requisitoria dei procedimenti «Feltrinelli - brigate rosse». Arrestato il 10 maggio del '72, era stato rimesso in libertà provvisoria. Da quel momento aveva vissuto nella clandestinità, ospite di amici. Ha una menomazione alla gamba sinistra per la quale i suoi compagni lo chiamavano «Gambadilegno». In carcere le sue condizioni di salute si sono aggravate. In seguito a tale malattia è scoppiata una polemica in cui sono intervenuti personaggi di «soccorso rosso» e l'attrice Franca Rame. Tuttavia è stato accertato che al detenuto non sono mai mancate le cure. Lo stesso giudice istruttore l'ha fatto ricoverare prima al Cto e poi all'istituto Rizzoli di Bologna.

Ritornato alle «Nuove» è sempre rimasto in infermeria. Il nucleo di polizia dell'antiterrorismo l'ha arrestato in seguito ad una segnalazione. I funzionari ritenevano, in seguito ad appunti e documenti trovatigli in casa, ch'egli avesse preparato un piano per rapire l'avv. Agnelli, ma la magistratura ha scartato questa ipotesi. In casa dell'imputato è stata trovata una piantina della Mandria dov'erano segnati i posti di guardia e quelli dei cani, ma le annotazioni a matita precisavano «operazione impossibile».

E' più probabile invece che l'organizzazione si servisse del Farioli per fargli progettare armi e bombe da adoperare negli attentati.

Domenica si vota per 968 rappresentanti

Viglione e i comprensori

MAURIZIO SPATOLA

Domenica prossima i 19 mila consiglieri dei 1209 Comuni e delle sei Province piemontesi eleggono i loro 968 rappresentanti nei Comitati dei 15 comprensori. Sulla costituzione dei comprensori e sul loro significato politico abbiamo posto alcune domande al presidente della Regione, Aldo Viglione.

Che cosa sono e quale funzione sono destinati a svolgere, i comprensori, nel quadro istituzionale e amministrativo?

«I comprensori sono previsti dallo Statuto piemontese come istituti di programmazione e di partecipazione. La scelta di base che ha spinto per la loro creazione è la volontà di promuovere un'ampia partecipazione. A breve termine, il comprensorio rappresenta il momento di partecipazione degli enti locali minori all'attività programmatoria economica, territoriale e di settore della Regione e l'occasione di realizzare, da parte della Regione, una migliore aderenza alle esigenze del proprio territorio. A lungo termine rappresenta un'occasione per recuperare in un ambito più vasto le potenzialità degli enti locali minori, svilite da una eccessiva frammentazione».

Non rischiano di sovrapporsi sterilmente a comuni, comunità montane, Province, provocando una proliferazione delle strutture burocratiche?

«No, perché le funzioni prefigurate ai vari livelli sono diverse e soprattutto non inquadrabili in un rapporto gerarchico-burocratico ma, se mai, gerarchico-territoriale. Al comprensorio spettano compiti programmatori, non di gestione diretta, che spetta ai comuni. Le Province hanno un patrimonio di strutture e di esperienze di cui ci si dovrà avvalere. Le comunità montane rappresentano nuclei omogenei all'interno dei comprensori, come dimostra il fatto che la legge istitutiva, la n. 41 del 4-6-1975, prevede anche la formazione dei subcomprensori».

Che cosa cambierà, in Piemonte, con l'avvento dei comprensori?

«L'ottica di molti amministratori comunali: non è più pensabile infatti una visione circoscritta dei problemi locali, ma è necessario valutare ogni problema in un contesto territoriale tale da consentire soluzioni valide per un'ampia comunità di enti locali e utili alla costruzione della programmazione regionale».

IPCA

Due mesi di pausa?

Processo «Ipca», tutto fermo per due mesi, se tutto va bene. Per sette od otto, nella peggiore delle ipotesi. Per uno di quei «misteri» della nostra macchina giudiziaria all'avvocato Lageard, difensore di Giovanni Mussa, novantenne medico di fabbrica, non è arrivata la notifica del deposito degli atti. Con il risultato che il processo non si può fare.

E' stato lo stesso avvocato Masselli, di parte civile, che ha rilevato l'irregolarità e l'ha segnalata. «Se ce la fossimo portata dietro per i tre gradi di giudizio — dice — avremmo avuto, alla fine, una sentenza inficiata da nullità. Avremmo fatto il gioco degli imputati. Per questo, pur se i difensori dei Ghisotti e degli altri accusati non avessero detto nulla, sarei intervenuto di persona. Così, se si farà in fretta, a gennaio potremmo ritrovarci in aula, limitando i danni».

Che cosa accadrà? Dal corpo del dibattito verrà stralciato il «caso Mussa», uno «stralcio formale», come si dice, e il processo inizierà normalmente: dopo la prima udienza, lunedì, la seconda verrà fissata, invece che l'indomani, ad una data già stabilita, in gennaio. Sarà la seconda udienza. Nessun rinvio, dunque, solo una pausa per consentire al giudice istruttore Maddalena di regolarizzare la notifica a Lageard.

echi di cronaca

Specchi per bagno Davico
Direttamente in fabbrica specchi su misura, mobili da bagno in specchio colorato, tutto l'arredamento del bagno in cristallo o legno, box doccia su misura. Corso Moncalieri 13, S.S. Rivoli-Avigliana, tel. 951.341, Rosta.

Operatore di consolle su medi e grandi sistemi
di elaborazione elettronica. Corso di qualificazione presso l'Istituto Impero. Corso San Martino 2, telefono 518.974. Titolo di studio richiesto: licenza media.

La carta da parati applicatela da voi
Il risparmio è grande; le istruzioni precise. Ora la nostra scelta è vastissima. Sconto 50% su tutti i listini. Direttamente dalla fabbrica. Via Modena Cristina 125, Torino.

Tv da riparare?
Teleexpress 774900 746238
760111. In 30 minuti i migliori tecnici a casa vostra. Ore 8 - 22.

Centro droga
Tutti i giorni dalle ore 8 alle 19,30 puoi trovare degli amici. Tel. 515.474.

La S.V.A.T. spa
Corso Turati 12, Torino, concessionaria Lancia - Autobianchi, Vi offre l'occasione di acquistare vetture usate in garanzia al prezzo giusto e trattamento amichevole. Rivolgetevi con fiducia alla S.V.A.T. sezione Autoaffari - via C. Colombo 45, Torino, tel. 594.794. Vasto assortimento.

Conosci Sara boutique corso Monte Cucco 59
Per tutte le esigenze delle Signore eleganti.

VENDITA PROMOZIONALE
GARINO le pellicce
PREGIATE, PRONTE E SU MISURA CON QUATTRO GARANZIE
❶ Pelli selezionate con certificato di origine.
❷ Garanzia professionale del produttore.
❸ La nostra esperienza diretta sull'acquisto e serietà.
❹ Lavorazione propria nel nostro laboratorio specializzato che potrete visitare seguendo personalmente tutto il ciclo della confezione.

È LA FIDUCIA CHE CONTA

A VOI I PREZZI:	(Iva e tasse a Nostro carico)	
Visoni maschi 1ª scelta (lav. lisca pesce e mutazioni colore)	Valore 2.800.000	Realizzo 1.690.000
Foche russe 1ª qualità	» 890.000	» 440.000
Visone Ranch trasversale	» 1.100.000	» 690.000
Marmotta canadese trasp. (lav. lisca pesce)	» 1.100.000	» 640.000
Castorino pelle intera	» 950.000	» 590.000
Foche argentate maculate	» 1.100.000	» 690.000
Rat-mousquet canadese (black puro)	» 750.000	» 460.000
Persiano breitswarz	980.000	» 630.000

Inoltre: castori, lontre, volpi, agnelli Groenlandia, gatti, lince, lupi, murmeli, giaguari, ocelot, leopardi e pelli da confezionare
Taglie forti e capi maschili di tutti i prezzi
A serietà della vendita effettuiamo il pagamento anche dilazionato

Tra i migliori nel campo della pellicceria
VIA GARIBALDI, 28
quasi angolo via della Consolata - TORINO

Chiedete il nuovo catalogo
Altafedeltà
Prezzi da lire 195.000
(anche a rate)
RICORDI
via Lagrange 35/B

ALASIA
PELLICCE CONFEZIONI MODELLI
Via Garibaldi 10 - Torino

NUOVO REPARTO SPECIALIZZATO
• COLLI PELLICCIA
• GUARNIZIONI
• PELLICCETTE BAMBINO
Via Garibaldi 10/B
ALASIA

FABBRICA MOBILI F.LLI MAROCCO
ARREDAMENTI
VILLANOVA D'ASTI
Telefono 0141/94 105
Via Circonvallazione 32
Poltrona Frau

CITROËN
DYANE 6

602 cm³ - consumo 6 litri × 100 Km - 5 porte
E' UNA PROPOSTA
RUSPA-AUTO
CONCESSIONARIA
CORSO VIGEVANO, 62 - TORINO

SCONTO SORPRESA SINO AL 40%
in VIA PO 55
VIA DI NANNI 120
Il marchio che distingue da AVOGADRO VIOLETTA
BORSE pelle stock L. 9.900-14.900 - vera vernice L. 12.900 - stock vera lucertola L. 22.900 - vero coccodrillo L. 25.900
GUANTI stock L. 1.500 - vera lana lire 1.900 - fodera lana L. 2.900 - fodera pelliccia L. 3.500
OMBRELLI donna accorciabili L. 2.900 - uomo L. 2.900
VALIGIE L. 5.900 - P.V.C. L. 13.900 - sacca P.V.C. L. 4.900 - 24 ore L. 8.900
CARTELLE L. 1.900 - vero cavallino lire 8.900 - sacche L. 3.500-3.900 - sottobraccio L. 1.200 in più
BORSELLI L. 2.500-2.900 - vero cuoio L. 3.500-3.900 - tracolla L. 9.900
BAULI da L. 12.900 in più
Vasto assortimento valigie - completi viaggio cuoio, mopien, sansonite, Del Sey articoli regalo - necessaire - portafogli - cinture
Sconto ai dipendenti FIAT - ENAL - RAI

Ingegneria: Aurelio Burdese preside

UNA NUOVA GESTIONE PER LA PARTECIPAZIONE

Non è facile il compito che il prof. Aurelio Burdese, 52 anni, ordinario di Siderurgia al Politecnico, si è assunto accettando la nomina a preside di Ingegneria. Una facoltà onerosa (7000 studenti, 1400 matricole, una media annuale di 900 lauree) dove non mancano contrasti e deficienze: «C'è carenza di personale docente e non docente, contrattisti e assegnisti sono in una avviliente posizione precaria, mancano spazio e attrezzature». Il tutto in una situazione generale che vede in gran parte disattesi i «provvedimenti urgenti» e crescenti difficoltà per l'inserimento dei neolaureati nel mondo del lavoro.

L'elezione del prof. Burdese è conseguente alle esigenze di profondo rinnovamento sentite dalla facoltà dopo gestioni verticistiche e conservatrici. Non a caso martedì scorso, nella prima riunione del Consiglio di facoltà, la presidenza ha auspicato «*una più ampia partecipazione del corpo docente alle decisioni sulla conduzione della facoltà, interessando anche il personale non docente e gli studenti*».

«*Una più ampia consultazione* — prosegue il preside — *con enti locali e organizzazioni sindacali contribuirà all'identificazione del ruolo sociale della struttura accademica*». E' in fase di studio, al proposito, una convenzione tra Politecnico e Regione.

Nel corso della stessa riunione, conclude, «*il Consiglio di facoltà ha denunciato l'impostazione antidemocratica data dal Collegio dei presidi alla propria proposta di modifica del dpr 1960, una soluzione che, presentata come occasione di liberalizzazione dei piani di studio, in linea con la legge 910, in realtà permette di restaurare vincoli molto rigidi e prefigura strutture dipartimentali fuori del quadro della riforma. Le posizioni di dissenso non sono state tenute in alcun conto: un atteggiamento deprecabile*». Il professor Burdese ha un aspetto mite, la voce è bassa e lenta, ma non ci s'inganni: nella sua carriera si è occupato a lungo di «acciai e ghise speciali».

PROCESSO

Tentò di uccidere la moglie col martello

L'operaio Domenico Spanò, 45 anni, che il 4 marzo del '74 ha tentato di uccidere la moglie Carmela Carcea, 42 anni, colpendola a martellate in testa, è comparso stamane davanti alla Corte d'assise di appello (pres. Germano). I suoi difensori avv. Claudio Dal Piaz e Aldo Perla hanno impugnato la sentenza che aveva inflitto all'imputato 4 anni di reclusione.

I fatti sono stati rievocati in apertura di udienza dal consigliere relatore. Tra i coniugi non v'è mai stata serenità. Hanno avuto sette figli, quasi tutti ospiti di istituti. La moglie accusa il marito di non provvedere alle necessità della famiglia, d'aver poca voglia di lavorare, d'essere dedito al bere e di maltrattamenti. A sua volta l'imputato replica: «Ho sempre fatto tutto il possibile, ma mia moglie non collaborava. Aveva degli amici e sovente mi abbandonava».

I primi di marzo del '74, i coniugi erano separati da alcuni mesi e la Carcea si era stabilita in una soffitta di via Belfiore 13. E' strano che in tale situazione la donna abbia telefonato al marito invitandolo a casa. Domenico ha accettato ed ha trascorso la notte in casa della moglie. Pareva che si arrivasse ad una riconciliazione, invece al mattino è scoppiato l'ennesimo litigio. Lo Spanò ha perso il controllo, ha afferrato un martello ed ha picchiato.

La figlia diciottenne, Laura, che in istruttoria aveva testimoniato contro il padre, in udienza ha ritrattato dicendo: «Ho detto il falso perché mio nonno materno mi aveva comprata promettendomi del denaro. La verità è che la colpa è di mia madre la quale ha sempre avuto altri uomini. Io stessa ne conosco tre».

Un problema per la città

"WC,, per cani?

«*Indubbiamente il sistema migliore sarebbe quello di costruire appositi spazi igienici*». Siamo sul filo del discorso che in questi giorni sta interessando i cittadini torinesi sul problema dei «rifiuti canini». Il dottor Attilio Brussino, veterinario e cinofilo, si interessa da qualche anno dell'aspetto igienico che è strettamente legato alla buona coesistenza fra uomini e animali (al fine di divulgare una preparazione civica sull'argomento ha promosso, tramite il «Trappo club», dei corsi di educazione cinofila per ragazzi). Gli chiediamo se per spazi igienici intenda la creazione di piccole aree di sabbia.

«*No, non intendo questo. E' facile immaginare che la sabbia, impregnata di escrementi, potrebbe emanare odori sgradevoli. Mi riferisco piuttosto alla costruzione di piccoli capanni, muniti di relativi scarichi d'acqua; insomma dei veri gabinetti che, collocati in angoli di giardino non turberebbero per niente l'estetica. Questa soluzione è già stata adottata in Francia con un certo successo*».

I cani si adatterebbero facilmente a questa innovazione?

«*Gli animali sono abitudinari: qualche giorno di addestramento sarebbe sufficiente a orientarli in questo senso; inoltre, esistono in commercio degli "attrattivi" che potrebbero facilitare l'operazione. La cosa più importante è educare la gente: la soluzione di questo problema dipende esclusivamente dalla volontà degli uomini*».

Ammettendo che i nostri amministratori prendessero in considerazione questo suggerimento, ci vorrebbe pur sempre un po' di tempo per realizzarlo; nel frattempo che consiglio si potrebbe dare?

«*Si potrebbe utilizzare un ritrovato che è stato ideato da una fabbrica specializzata. Si tratta di una pinza igienica in cartone con la quale il padrone del cane può raccogliere "il corpo del reato"; questa pinza viene quindi introdotta in un contenitore in plastica sigillabile, e quindi inodoro, che si può depositare in uno dei tanti depositi di rifiuti esistenti in città*».

g. balt.

Buoncostume

Albergatore denunciato

La squadra del buoncostume ha arrestato Renzo Finessi, 39 anni, proprietario dell'albergo «La Tesoriera» di via Cristalliera, per favoreggiamento e sfruttamento della prostituzione. Sua moglie, Luciana Fieschi, 39 anni, è stata denunciata a piede libero. Il dott. Ninetti, con i brigadieri Paul e Spinnato, ha sorpreso questa notte nell'albergo otto coppie che non erano state registrate.

Carmagnola

Rapina

L'ufficio postale di Carmagnola è stato rapinato ieri da due banditi armati e mascherati. Sotto la minaccia delle armi i 5 impiegati hanno consegnato denaro e assegni (già registrati, quindi non riscuotibili) custoditi nella cassaforte: l'importo del bottino è imprecisato e comunque scarso. I due si sono poi allontanati su una «Mini» grigia, rubata la sera prima a Poirino. E' la terza rapina subita dall'ufficio postale di Carmagnola in due anni e l'ultimo di una serie di «colpi» simili effettuati nella zona in questi giorni: a Villastellone, Racconigi, Moretta e Cavallermaggiore.

Chieri

Agitazione di studenti

Gli studenti del liceo scientifico «Volta» di Chieri sono in agitazione da ieri per la mancanza dei professori. Benché le lezioni abbiano avuto «regolarmente» inizio il 1o ottobre, i ragazzi delle prime e delle seconde ancora oggi non possono frequentare le lezioni perché gli insegnanti non sono ancora stati nominati. Stamane i ragazzi hanno proclamato uno sciopero, si sono riuniti in assemblea.

Palazzo Lascaris, mostra per il Friuli

Modellare il pane

ANGELO DRAGONE

Non ricordo più chi m'aveva fatto notare una volta che si può godere del pane con tutti i cinque sensi: anche con l'udito, se si pensa al crocchiare del pane fresco. La mostra di «sculture in pane» ha riunito opere di Silvano Nicola Borelli, Piero Cerato, Piero Ducato, Franco Pirastu Usai e Gaetano Usciatta, privilegia, invece, naturalmente, la vista.

Diciamo subito che non sono da trascurare le «forme» che ancor oggi in tante località del Piemonte si sfornano quotidianamente, fedeli a una tradizione che da secoli ne ha «codificato» ormai, col gusto e il tipo della pasta, il colore e la consistenza della crosta, e a volte con esiti plastici così sapienti e ricchi di fantasia che, a ragione, ha guadagnato all'attività artigiana del panificatore il nome di «arte bianca».

Anche nell'approccio con la dissueta materia, ciascuno, infatti, s'è serbato fedele ai propri modi di ideazione. Per Ducato (nel Suonatore, come nei Personaggi e nei Tuffatori modellati, con il Cristo, in rilievo) a dominare è sempre una forma bloccata, ben equilibrata, mentre più libero è Pirastu Usai nel ricercare, tanto nelle sue composizioni subacquee, quanto nelle crocefissioni, soprattutto un gioco di ritmi. In particolare tuttavia si vede come la sua Annunciazione sappia gareggiare, anche nel tenue pallore della sua superficie, con la nobiltà d'un avorio antico. Certo risultati plastici si devono, naturalmente, all'abilità professionale dello scultore che sa sempre come tener su, anche armandole, certe forme più sottili e mosse, che si apprezzano ancora, ad esempio, nell'Uomo contro il tempo di Usciatta e soprattutto nelle composizioni di Borelli, dal grande Nudo a Dinosauro dove affiora un gusto anche grafico dell'immagine, mentre l'esperienza del ceramista dà al Cerato una scioltezza anche maggiore — Cavallo, Gazzella ferita — cui aggiunge una singolare capacità di servirsi di particolari accorgimenti.

L'ASTA

Stasera alle 21 a Palazzo Lascaris, in via Alfieri, si batterà l'asta delle sculture in pane di Piero Cerato, Franco Pirastu Usai, Gaetano Usciatta, Piero Ducato e Silvano Nicola Borelli a favore dei terremotati del Friuli.

L'iniziativa ha riscosso grande successo di pubblico. Intere scolaresche sono state accompagnate nella visita dai loro insegnanti accostandosi, con curiosità alla nuova espressione dell'arte.

Franco Pesando presenterà i pezzi, invitando il pubblico ad aggiudicarseli non solo per ornare la propria casa di preziosi oggetti (i pezzi potranno essere trasformati in bronzo col sistema a cera persa) ma per contribuire ad aiutare i nostri connazionali del Friuli.

Tra mandarino e pompelmo

È nato il mapo

Un nuovo frutto è arrivato sul mercato di Torino. E' un ibrido di agrume ottenuto dalla impollinazione incrociata tra pompelmo e mandarino. Dal due frutti trae appunto il nome: mapo. Viene venduto, all'ingrosso, a 600 lire al chilo. Un prezzo piuttosto alto se si considera l'attuale quotazione degli aranci (350 lire) e dei mandarini clementini (400 lire).

La carta d'identità del mapo è lusinghiera per qualità organolettiche. Il frutto di forma medio-grande con buccia liscia e sottile di colore giallo oro, ha proprietà toniche, dissetanti e vitaminiche. Succosissimo, con una resa del 60-65%, ha il sapore che ricorda il mandarino con una sfumatura amarognola tipica del pompelmo con assenza, quasi totale, di semi. La sua origine siciliana lo pone subito in una posizione di concorrenza con il «suo genitore» made in Jaffa.

Questo Natale senza calvizie

Lo specchio non può ridarti i tuoi capelli e il tuo aspetto giovanile.

Con il sistema Svenson Skin riacquisterai i tuoi capelli.

Ritornerai ad essere un uomo dall'aspetto estetico piacevole.

Oggi puoi riacquistare i tuoi capelli perduti tramite il sistema Svenson-Skin per l'infoltimento dei capelli. Cosa aspetti!
infatti, con il sistema Svenson-Skin, noi rinfoltiremo la tua capigliatura in modo tale che nessuno potrà notare la differenza fra i capelli rimasti e quelli da noi applicati. Potrai praticare ogni tipo di sport, fare lo shampoo e la doccia come quando avevi tutti i tuoi capelli. Questo è il più bel regalo che puoi fare a te stesso e ai tuoi cari per Natale, riacquistando un aspetto giovanile e attraente.
E' sufficiente fissare un appuntamento per una consultazione gratuita e senza impegno. Se decidi di eliminare la tua antiestetica calvizie, possiamo farlo in una seduta di tre ore o progressivamente in due o tre settimane.

Orari: 10 - 12, 15,30, 19,30 lunedì mattina chiuso

SVENSON
CENTRI ANTICALVIZIE

MILANO Via Pietro Mascagni, 14 - Tel. 78.21.78
TORINO Via G. Viotti, 1 - Tel. 53.39.64 - 53.39.65
PADOVA Via E. Filiberto, 3 - Tel. 31.483
VERONA Via Frattini, 12 (2° piano) - Tel. 31.720
GENOVA V.le Sauli, 5/20 - Tel. 58.72.92
ROMA Via del Tritone, 61 scala D - Tel. 68.69.71
NAPOLI Via S. Tommaso d'Aquino, 33 - Tel. 31.08.81
FIRENZE Via Calimaruzza, 3 - Tel. 21.63.08
BOLOGNA Piazza dei Martiri, 1/2° - Tel. 22.06.43
ANCONA C.so Mazzini, 122 - Tel. 56.671
LUGANO (Loreto) Via Adamini, 28/A - Tel. 091 - 54.88.95
ZURIGO Becker Strasse, 9 - Tel. 01 - 23.76.28

© 1976 by VMS

SCUOLA

Media di Settimo

15 AULE - 27 CLASSI

Alla scuola media statale n. 3 di Settimo, in corso Agnelli 13, al villaggio Fiat, a più d'un mese dall'inizio delle scuole mancano ancora gli insegnanti. « E' una situazione assurda quella che si verifica nella mia scuola — dice la preside Silvana Magnani — e purtroppo non è la sola. Nella scuola vi sono in tutto quindici aule così distribuite: undici in sede, una ricavata nel seminterrato, altre tre nella succursale ricavata da un alloggio nelle case popolari e dobbiamo ospitare 27 classi.

Fino a quattro giorni fa mancavano sedici professori, adesso per fortuna qualcuno ha ottenuto la nomina e gli insegnanti assenti sono adesso undici ».

Il Provveditorato è ormai congestionato dalle richieste di insegnanti ma le nomine tardano ad arrivare. A rimetterci sono ovviamente gli studenti. Le proteste dei genitori sono continue.

Spiega il presidente del consiglio d'Istituto della scuola media numero tre di Settimo, Alfonso Fusi: « *Sappiamo che i pochi insegnanti presenti fanno di tutto per rimediare ad una situazione drammatica, ma è naturale che non vi riescano nonostante la buona volontà. Mancano ancora in troppi. Non è poi certamente con il carosello dei supplenti che si risolvono i problemi didattici* ».

Continua la preside Magnani: « *Tutto lo spazio della scuola è occupato da classi. Abbiamo dovuto eliminare perfino la sala professori che è diventata anch'essa aula per accogliere le classi dei corsi per lavoratori. La nostra scuola trabocca e prima o dopo finiremo nei corridoi. Non vi sono locali liberi per tenere assemblee o consigli di classe. Manca addirittura lo spazio per potere fare con metodo l'aggiornamento delle 20 ore, che qui da noi viene regolarmente effettuato* ».

n. b.

La V della Sclarandi

Piercarlo Barberis, Enrico Becchio, Roberto Bo, Marcello Bonelli, Monica Bottalico, Daniela Coggiola, Marco Calosso, Filomena D'Assoere, Patrizia Di Stefano, Cinda Degiorgis, Saveria De Giglio, Marco Galletto, Franca Marceddu, Sonia Gobbini, Tiziana Liberati, Rita Foschi, Calla Contardo, Sandra Forassiepi, Luca Bistrattin, Franco Voglino, Andrea Savio, Cristina Emanuel. Insegnante Ernestina Imperadore.

QUARTIERI

Dibattito

Intendo inserirmi, a titolo personale, nel dibattito sul ruolo e l'autonomia dei Consigli e dei Comitati di Quartiere.

Sono convinto innanzi tutto che non si debbano confondere i Consigli di Quartiere istituzionali, che i cittadini saranno chiamati ad eleggere e che avranno tra l'altro precise funzioni amministrative, con i movimenti spontanei, che continueranno ancora ad organizzarsi probabilmente in Comitati di Quartiere.

Detto questo bisogna però subito aggiungere che per un tale movimento non può certo essere indifferente né il tipo di Amministrazione che governa la città né il modo in cui questo governo viene esercitato. Una Amministrazione che ascolta le richieste popolari, e anzi le sollecita, consente, direi quasi impone, un passo avanti di qualità al movimento di partecipazione. Inoltre, più sono democratiche le istituzioni più i movimenti spontanei hanno possibilità d'agire.

Su un tema particolarmente urgente sensibilizzare i cittadini: la situazione finanziaria del Comune. Senza fondi da investire ben pochi problemi potrebbero essere risolti dai Consigli di Quartiere, e poiché scarsa è la partecipazione ad organismi che contano poco (vedasi la crisi degli organi collegiali della scuola) si avrebbero ripercussioni sulla stessa vita democratica torinese.

Un'ultima considerazione si impone: di fronte alla vastità dei problemi accennati penso sia necessaria l'unità delle forze politiche e sociali che in questi obbiettivi si identificano. Per questo condivido la proposta partita dal pci per liste unitarie basate su programmi. Questo è anche il modo perché nei Consigli possano essere eletti coloro che, pur avendo lavorato nei Comitati spontanei, non si riconoscono in alcun partito.

Giancarlo Marullo
dell'Esecutivo
del Coordinamento

Paravia

Agitazione

Studenti in agitazione all'istituto per l'Industria e l'Artigianato « Paravia » di via del Carmine 14. Alla base dello sciopero, oltre alla richiesta di strutture più adeguate, la disparità di trattamento tra gli studenti iscritti al corso di grafica e quelli del corso di fotografia. Questi ultimi chiedono che anche a loro sia data la possibilità, dopo la regolare frequenza di tre anni, dei due anni post-qualifica necessari per arrivare al diploma

TACCUINO DEL LETTORE

Oggi festeggiamo

S. Martino vescovo (protettore delle Gallie e di Belluno). S. Menna. S. Baudolino. Mirko.

Oggi giovedì 11 novembre: il Sole è sorto alle 7,21 e tramonta alle 17,05. Quarto giorno dopo il plenilunio.

Domani festeggiamo: Giosafat. Adalberto. Livino. Renato. Evasio.

L'Associazione elettrotecnica e elettronica ha organizzato per oggi una visita al centro di ricerche Fiat di Orbassano. Ritrovo alle 14,30 nella piazzetta Reale.

Inserimento lavorativo degli handicappati è il tema del dibattito che si svolgerà questa sera alle 21 presso la Galleria d'Arte moderna in corso G. Ferraris 30.

Seminario europeista: il Movimento federalista europeo terrà il 13 e 14 prossimo un seminario di formazione europeista presso la sede di via Bligny 5.

Congresso Psicoterapia: il 13 e 14 novembre si svolgerà presso l'aula magna «A. M. Dogliotti» dell'ospedale Molinette l'XI convegno nazionale della società italiana di psicoterapia medica.

Concorsi: il ministero di Grazia e Giustizia ha bandito un concorso a 300 posti di notaio (Gazzetta Uff. n. 295 del 5 novembre).

Ministero della Difesa: concorso a 103 posti per operai specializzati e qualificati del ruolo delle lavorazioni e dei servizi generali (Gazz. Uff. 295 del 5 novembre).

Pronto intervento

Soccorso pubblico d'emergenza 113; Questura 512.444; Volante 555.555; Carabinieri (Radiomobile) 212.121; Polizia Stradale 533.853; Polizia femminile 515.222.

LO CHEF CONSIGLIA

A cura di ROBERTO BIASIOL

Cipolline alla greca

1 kg. di cipolline — 30 gr. di pinoli — 50 gr. di uvetta sultanina — un bicchiere di vino bianco secco — sale — olio. Pulire le cipolline, farle rosolare a fuoco vivo affinché siano ben dorate; bagnare con vino bianco e lasciare evaporare. Aggiungere l'uvetta, i pinoli, il sale. Proseguire la cottura a fuoco moderato bagnando di tanto in tanto con un po' d'acqua per circa 30 minuti. Servire come antipasto.

Ristorante « Il Torchio »
Via P. Braccini 57 - Torino

Focaccia di pere

7 pere grosse, farle bollire sbucciarle, frantumarle, aggiungere 5 uova intere e due etti di zucchero, una bustina di vaniglia, una bustina di lievito, la buccia di un intero limone ed un litro di latte. Mescolare energicamente, aggiungere quindi un bicchierino di liquore Amaretto di Saronno. A parte imburrare una teglia spolverarla col pangratteto, versare il composto e passare a forno caldo (200/220°). A cottura ultimata stendere alcune fette di pere sciroppate.

Antico Ristorante « Al Bellarzo Gastrico »
Via Palazzo di Città - Torino

Gnocchetti di pane in brodo

100 gr. di burro, 4 cucchiai di pane grattugiato, 70 gr. di parmigiano, 3 uova, noce moscata a piacere. Si fa sciogliere un bel pezzo di burro e lo si incorpora con il pane grattugiato nella quantità desiderata, si unisce un po' di formaggio grattugiato, 3 uova e si lavora la pasta con energia. A parte si prepara una pentola con il brodo bollente e si versa l'impasto a cucchiaini, lasciando cuocere poco. Facoltativo l'aroma di noce moscata nell'impasto. Servire spolverando con il rimanente formaggio.

Ristorante « Il Ciacolon »
Viale XXV Aprile 11 - Torino

Integrali Black & Decker gli utensili specializzati a prezzi eccezionali.

novità
seghetto alternativo
mod. 5530 (38mm.)

novità
levigatrice orbitale
mod. 5550 (185x93mm.)

L.25.000 anziché L.30.000.

Leggeri, maneggevoli, compatti, i nuovi utensili integrali Black & Decker sono l'ideale per chi esegue spesso lavorazioni diverse e ha bisogno di utensili specializzati sempre pronti per l'uso.

Gli integrali Black & Decker uniscono un alto livello qualitativo a un prezzo veramente accessibile, sono molto pratici e facili da usare. Richiedete il catalogo generale a Black & Decker 22040 Civate (Como).

DN 110 Pistola a spruzzo
L. 39.000

DN 55 Sega circolare
L. 43.000

DN 10 Smerigliatrice-levigatrice L. 49.000

novità
DN 75 Pialletto L. 65.000 anziché L. 75.000

prezzi iva esclusa

Black&Decker®

ROBERTO ANTONIOLI

IL RAPITO

Il luogo del rapimento. Il padre, Giuseppe Antonioli

(Segue dalla 1ª pagina)

strada. Li abbiamo visti ripartire a tutta velocità verso Gassino». Virginio Lagna ha riportato delle lesioni al viso ed un lieve choc.

Pochi minuti più tardi veniva dato l'allarme. Un operaio che si recava al lavoro in una fabbrica di Rio Valle a San Raffaele Cimena ha scorto vicino allo stabilimento una «Volkswagen» verde ammaccata e con il deflettore spaccato. Dentro c'era Paolo Origlia, le braccia legate con filo di ferro e le gambe da una cintura che era quasi riuscito a sciogliere. Era imbavagliato e in preda a choc. Neppure dopo essere stato liberato è riuscito a spiegare bene cosa era accaduto. Sono però stati avvertiti subito i carabinieri che era stato rapito «il figlio di Antonioli delle serrature».

Un po' più tardi è stata ritrovata a Gassino la «Bmw» dei banditi: sopra c'erano un mitra, altre armi, munizioni e tre passamontagna. Evidentemente si tratta di una organizzazione agguerrita e decisa a tutto. L'auto aveva una targa falsa costruita con numeri di plastica. Le indagini sono iniziate subito. Sul posto sono arrivati il capitano Zaccheo di Chivasso, il capitano De Vita di Chieri, il dottor Fersini della mobile, il maresciallo Mare ed il brigadiere di Sciolze Caroli.

Pare che in questi ultimi giorni il custode della villa, che portava tutte le mattine Roberto Antonioli all'Istituto Sant'Ottavio di Torino e poi si recava a Nichelino dove lavorava in fabbrica, avesse espresso delle preoccupazioni. Voleva smettere di fare l'autista e andarsene dalla villa: *«Con tutti questi rapimenti un giorno o l'altro ci finisco in mezzo anch'io».*

I FAMIGLIARI

"Un gran nome ma senza soldi"

ALESSANDRO RIGALDO

La famiglia Antonioli non potrà sopportare l'onere di un grosso riscatto. Quanti conoscono personalmente i due fratelli infatti asseriscono che si tratta di gente benestante, ma nulla di più: *«Una famiglia che vive sul proprio lavoro e solo negli ultimi anni, dopo averla ingrandita, aveva potuto trasferire l'officina artigianale dal cortile del numero 236 di corso Regina Margherita a Nichelino».*

La Antonioli Fratelli Serrature e Casseforti ha sede proprio a Nichelino, in via Giusti 111. Lo zio di Roberto non si muove dallo stabilimento nella speranza che i rapitori si facciano vivi per telefono: *«Noi* — afferma Augusto Antonioli — *abbiamo un gran nome, che non rispecchia le effettive proporzioni dell'azienda. Abbiamo un buon prodotto, ma la gente fuori non si rende conto che siamo ancora una ditta a conduzione familiare, soltanto a livello semiindustriale. Con noi lavorano venti operai».*

«Il ragazzo — aggiunge lo zio — *non usciva quasi mai. Mai una volta a ballare, mai al cinema. L'unica sua passione è il calcio: è tifoso del Torino, conserva infatti nella sua stanza le fotografie di quasi tutti i giocatori. E gioca occasionalmente nelle squadrette locali. Fa anche un po' di sci e un po' di nuoto».*

Virgilio Lagna, il testimone investito dai rapitori

SCIOPERO - TRENI

Servizi di stasera

Stasera per lo sciopero sono previste le seguenti modifiche.

Linea MODANE-TORINO

Treno 7026 delle ore 20,38 non è prevista la partenza da Torino

Treno 7024 delle ore 19,18 non è prevista la partenza da Bussoleno, sostituito con autoservizio da Bussoleno a Bardonecchia

Treno 215 delle ore 20,20 non previsto proseguimento da Bardonecchia a Milano

Treno 7031 delle ore 18,55 non è previsto proseguimento da Bussoleno, sostituito con autoservizio da Bussoleno a Torino.

Linea TORINO-ALESSANDRIA

Treno 3010 delle ore 19,30 non è previsto il proseguimento da Asti.

Treni 587 delle ore 20,00 - 901 delle ore 20,40 e 869 delle ore 20,58 non sono previsti in partenza da Torino

Treno 7055 delle ore 19,12 non è previsto proseguimento da Asti

Treno 1465 delle ore 19,46 non è previsto proseguimento da Alessandria

Linea TORINO-MILANO

Treno 547 delle ore 19,45 non è previsto proseguimento da Novara

Treno 7095 delle ore 17,54 non è previsto proseguimento da Vercelli

Treno 7097 delle ore 19,54 (da Torino P. Susa) previsto arrivo a Santhià

Treno 3046 delle ore 20,54 (da Chivasso) non è previsto proseguimento oltre Chivasso

E' anche utile avvisare il pubblico sulle seguenti limitazioni di oggi:

Treno 807 Torino P. 13,25 non è previsto l'arrivo a Roma T.

Treno 935 Torino P. 16,30 non è previsto l'arrivo a Venezia

Treno 901 Torino P. 16,48 non è previsto il proseguimento oltre Livorno

Treno 903 Torino P. 17,00 non è previsto il proseguimento oltre La Spezia

Treno 543 Torino P. 17,30 non è previsto il proseguimento oltre Brescia

Treno 665 Torino P. 17,54 non è previsto il proseguimento oltre Piacenza

Inoltre si richiama l'attenzione degli utenti della strada sulla possibilità di trovare aperti i passaggi a livello.

E' mancato all'affetto dei suoi cari

Pietro Rorato

Ne danno il doloroso annuncio la moglie **Elena**, i figli, nipoti, parenti tutti. Funerali domani 11 ore 14 Ospedale S. Luigi, Rivalta. Dove sarà celebrata la Santa Messa. La salma proseguirà per Cantarana d'Asti.
— Torino, 11 novembre 1976.

La Direzione Amministrativa e i Dipendenti dell'Editrice «La Stampa» si uniscono al dolore del dipendente Massimo Rorato per la morte del padre

Pietro Rorato

— Torino, 10 novembre 1976.

I Colleghi del Reparto Spedizione partecipano al dolore del collega Massimo per la perdita del PAPA'.

S. è cristianamente conclusa l'onesta e laboriosa vita del

GEOMETRA

Alvaro Boggio Grand

Ne danno il triste annuncio le sorelle Amalia e Vera; il cognato Attilio Hary; i nipoti Paolo, Mario e Federico Hary con le rispettive famiglie; cugini e parenti tutti. I funerali avranno luogo nella cappella del cimitero di Oriomosso giovedì 11 corr. alle ore 15,30.
— Biella, 10 novembre 1976.

La Filatura di Trivero partecipa al lutto dei suoi titolari per la scomparsa del caro zio e cognato

GEOMETRA

Alvaro Boggio Grand

— Gaglianico, 10 novembre 1976.

Ina, Orio, Marilla sono affettuosamente vicini ad Amalia, Vera e famiglia per la dolorosa scomparsa del

GEOMETRA

Alvaro Boggio Grand

— Torino, 10 novembre 1976.

Si associano al dolore dei familiari per la scomparsa del caro ALVARO
Mariuccia Vittorio Boggio Marzet
Marna Angelino Boggio Marzet
Adriana Roberto Balocco
Tila Giovannino Boggio Marzet
Michela Sergio Boggio Marzet
Angela Roberto Boggio Marzet
Uccia Ferruccio Boggio Viola

Cristianamente è mancata all'affetto dei suoi cari

Maria Gullino

Angosciati ne danno il doloroso annuncio: la mamma Eligia, la sorella Rosa, la figlioccia Marisa e parenti tutti. Un particolare ringraziamento al dottor Luino, alla cugina Irma e alla famiglia Bonotto per l'assidua assistenza. I funerali avranno luogo venerdì 12 corr. alle ore 10,15 nella parrocchia S. Carlo. La presente è partecipazione e ringraziamento.
— Torino, 10 novembre 1976.

Angelo Pedrale, famiglie Bonetto e Florio prendono viva parte al dolore di mammina e Rosa.

I cugini Gullino e Rampini sono affettuosamente vicini alla zia e Rosa.

Partecipano sentitamente al dolore della mamma Eligia e della sorella Rosa
Anna De Agostini
Pina Germani
e la loro sorella Federica Mills
famiglia Aggagio
e Gina Tazzetti

La famiglia Sella si unisce al vostro grande dolore per la scomparsa della cara

Mariuccia Gullino

— Torino, 11 novembre 1976.

E' mancato all'affetto dei suoi cari

Domenico Santoro

Ne danno il doloroso annuncio il figlio Nicola con la moglie Rosanna e figli Davide e Massimiliano.
— Mesagne, 10 novembre 1976.

La Igor s.r.l. partecipa al lutto del suo amministratore Nicola Santoro per la perdita del papà DOMENICO.

Impiegati Maestranze della Igor Srl e amici prendono viva parte al dolore della famiglia Santoro per la perdita del papà DOMENICO.

Ornella Enzo Grasso sono affettuosamente vicini a Nicola e Rosanna nel loro dolore per la perdita del papà

Domenico Santoro

— Torino, 10 novembre 1976.

E' tragicamente mancato

Osvaldo Alia

anni 41

Lo annunciano moglie, figlie, genitori, sorelle, parenti tutti. Funerali oggi ore 14,30 da via San Gillio 11.
— Pianezza, 11 novembre 1976.

Gli Amici dello Sci di Fondo sono vicini a Laura, Tiziana e Luisella per l'immatura scomparsa del carissimo

Osvaldo

— Torino, 11 novembre 1976.

Partecipano al dolore Marisa, Vittorio e Piero Cuniberti.

Titolare e Maestranze della Salice s.a.s. partecipano al grave lutto della famiglia Alia.

La famiglia Marazzi partecipa al lutto della famiglia per la morte di

Giorgio Ferrini

— Varese, 10 novembre 1976.

Il Club Fedelissimi Granata Casale Monferrato partecipa con viva commozione al dolore della famiglia e del Torino Calcio per l'immatura scomparsa del caro

Giorgio Ferrini

— Casale Monferrato, 10 novembre 1976.

E' mancata all'affetto dei suoi cari

Angela Toscanelli ved. Pereno

Addolorati lo partecipano: il figlio Camillo con la moglie Egidia, la sorella Anna ved. Maglione e nipoti. I funerali oggi alle ore 14,30 dalla parrocchia Gran Madre di Dio.
— Torino, 11 novembre 1976.

E' mancato

Antonio Viggiano

Addolorati l'annunciano moglie, figli, fratello, sorella, nuore, generi, nipoti, parenti tutti. Funerali oggi ore 14 parrocchia Santa Giulia.
— Torino, 11 novembre 1976.

Marialuisa ed Edej Rolandi costernati partecipano dolore di Alberto per la perdita della cara

Franca Paschetta

— Torino, 11 novembre 1976.

E' cristianamente mancato all'affetto dei suoi cari

avv. Antonio Della Torre

Ne danno il triste annuncio: la moglie Anna Barbero, i figli: Luisa con il marito Gianni Negro e figli, Pier Antonio con la moglie Ester Lanzardo e figli; le sorelle Rita Epifania ed Anna Costanzi con le rispettive famiglie; cognati, cognate, nipoti e parenti tutti. La sepoltura avrà luogo giovedì 11 c.m. alle ore 14,30 partendo dall'abitazione dell'estinto in via Falletti 36.
— Fossano, 10 novembre 1976.

Si unisce al dolore della famiglia Erminia Trigari ved. Negro.

Alfonso, Costanzo Squarotti e loro famiglie si uniscono all'immenso dolore di Anna e dei suoi per piangere la perdita dell'indimenticabile amico TONIO.

Si uniscono al dolore della famiglia Rita ed Eugenio Lamberti.

Alberto e Giacinta Avagnina
Aldo ed Ernestina Avagnina
Guglielmo e Maja Antoniotti
Manfredo e Pina Ardizzone
Gina e Francesco Bella
Domenico Bergese
Roberto e Vanna Brizio
Silvio Costamagna
Giusto, Adele e Mariletta Majocchi
Piera ed Edvige Olivero
Nino e Franca Pittavino
ricordano con infinita tristezza il caro amico di sempre

avv. Antonio Della Torre

e sono vicini con affetto alla sua cara Anna.
— Fossano, 10 novembre 1976.

Ninetto ed Eugenia si stringono a Toto ed Ester nel grande dolore.

Gli amici Meo Bianzetti e Battista Morra partecipano con dolore alla perdita dell'

avv. Antonio Della Torre

— Fossano, 10 novembre 1976.

Partecipano al dolore della famiglia i colleghi
Ernesto Algranati
Dino Andreis
Sergio Andrighetti
Antonio Bertone
Giorgio Bertone
Alessandro Biua
Giorgio Bodino
Giuseppe Boilano
Eugenio Bouriot
Remo Brondolo
Gianfranco Collidà
Bruno Dalmasso
Gianmaria Dalmasso
Giuseppe Dalmasso
Faustino Delmazzo
Giovanni Fea
Franco Fortina
Dino Giacosa
Giuseppe Giordanengo
Vittorio Giordanengo
Guglielmo Giorsetti
Pierpaolo Giorsetti
Angelo Girardo
Umberto Grosso Nicolin
Gianmaria Lazzari
Giuseppe Lazzari
Luigi Macagno
Benito Magri
Giovanni Morra
Achille Motta
Brunello Olivero
Angela Pasinetti
Giovanna Pellegrini
Giuliano Pellegrini
Paolo Pellegrino
Marco Pomero
Rino Raviola
Gian Roballo
Francesco Rossi
Mario Rosso
Roberto Rosso
Antonio Sartoris
Giovanni Sartoris
Edmondo Sciolla
Modesto Soleri
Nello Streri
Giancarlo Toselli
Gianni Vercellotti
Aldo Viglione

Sergio Marisa Costanzi con Franco ed Alessandro piangono la scomparsa del carissimo zio TONIO.

Gruppo Anziani e Gruppo Sportivo Lancia si uniscono al dolore della famiglia per la scomparsa dell'amico e socio

Giorgio Grattapaglia

— Torino, 10 novembre 1976.

La ATO Azienda Torinese Ossigeno s.p.a., Direzione Impiegati e Maestranze partecipano al dolore della famiglia ed esprimono il loro cordoglio per la scomparsa del sig.

Giorgio Grattapaglia

— Venaria Reale, 10 novembre 1976.

La Thyssen Stahlunion di Düsseldorf, la Thyssen Italiana di Milano e la Ferreccial di Torino partecipano con profondo dolore al grave lutto per la perdita del sig.

Giorgio Grattapaglia

— Torino, 11 novembre 1976.

Partecipano al lutto Rizzy e Bruno Panigatti.

Fratelli Brunero S.p.A. partecipa al lutto che ha colpito la Società Aignt per la perdita del suo presidente

Giorgio Grattapaglia

— Ciriè, 10 novembre 1976.

La Ditta Lamep di Luigi Aimone partecipa al dolore della famiglia per la scomparsa del signor

Giorgio Grattapaglia

— Ciriè, 10 novembre 1976.

Improvvisamente è mancata ai suoi cari

Ida Belis ved. Cavalli

anni 77

ex-cicolatera 'd piasa dla Cussuià

L'annunciano: i figli Gianni con la moglie Rina Ducco e figli Luca, Silvia; Olga con il marito Franco Rossi e figli Roberto, Laura; sorella, cognato, nipoti, parenti tutti. Funerali giovedì 11 corrente, ore 15, dall'abitazione, via Ulrico Fiore 12. La presente è partecipazione e ringraziamento.
— Caselle, 10 novembre 1976.

E' mancato improvvisamente

Giuseppe Nigra

anziano F I A T

Addolorati lo annunciano: il figlio con la moglie Loredana, nipoti, fratelli, parenti tutti. Funerali giovedì 11 ore 10,15, da via Verolengo 149.
— Torino, 9 novembre 1976.

Nando e Giuliana Palazzo commossi si uniscono al dolore di Gianni per la scomparsa del padre signor

Gioachino Magrone

— Torino, 11 novembre 1976.

Serenamente è mancato

rag. Luigi Mendogni

di anni 56

Funzionario Istituto Bancario San Paolo

Costernati l'annunciano la moglie Valentina, coi figli Giulio e Alessandra, sorelle, cognati e nipoti. Un particolare ringraziamento al Professor Ciro Ricci per le amorevoli cure. Funerali venerdì 12 alle ore 8,30 Ospedale Molinette, con funzione 8,45 Parrocchia San Giovanni Vianney.
— Torino, 11 novembre 1976.

Il Personale del Reparto Depositi Fruttiferi e Conti Correnti Centro Contabile dell'Istituto Bancario San Paolo di Torino partecipa al dolore della famiglia per la perdita del compianto

rag. Luigi Mendogni

— Torino, 11 novembre 1976.

L'Istituto Bancario San Paolo di Torino partecipa con profondo cordoglio al dolore della famiglia per la scomparsa del

rag. Luigi Mendogni

Funzionario dell'Istituto in quiescenza
— Torino, 11 novembre 1976.

Il Personale, i Colleghi, gli Operatori tutti e le Degenti del II Ospedale Psichiatrico di Novara esprimono il loro profondo cordoglio per la perdita del

dott. Giuliano Pozzi

Primario psicologo, ricordandone con particolari capacità professionali le peculiare apertura dell'intelletto e di spirito e l'ineguagliabile calore umano.
— Novara, 10 novembre 1976.

Piera e Mario Zaccala ricordano lo amico fraterno

Giuliano Pozzi

— Novara, 10 novembre 1976.

Il prof. Eugenio Borgna ricorda con infinita tristezza la figura luminosa del

dott. Giuliano Pozzi

collaboratore ed amico per sempre.
— Novara, 10 novembre 1976.

Improvvisamente è mancato ai suoi cari il

rag. Giuseppe Ravazzi

cav. Vittorio Veneto

Desolati lo annunciano la moglie Michelina Sieno, la figlia Carla col marito Antonio Baudano, i nipoti Magnone e parenti. I funerali avranno luogo oggi 11 corr. alle ore 14,30 all'ospedale S. Giovanni (via S. Massimo 24) quindi la cara Salma verrà trasportata a Rivoli. La presente è partecipazione e ringraziamento.
— Torino, 11 novembre 1976.

Lucia Baudano è affettuosamente vicina a Lina, Carla ed Antonio.

Le Maestranze della ditta Baudano prendono parte al dolore del loro titolare per la perdita del suocero.

Circondato dall'affetto dei suoi cari si è spento serenamente

Bartolomeo Gianolio

di anni 78

cav. di Vittorio Veneto

Addolorati lo annunciano la moglie Caterina Milanesio, i figli don Antonio, Marco e Orazio con rispettive famiglie, il fratello Ettore, cognati, cognate, nipoti e parenti tutti. Le esequie avranno luogo in Sanfrè venerdì 12 novembre alle ore 15.
— Sanfrè, 11 novembre 1976.

Enzo, Katia, Roberto, Anna e Paola piangono la scomparsa del carissimo nonno BARTOLOMEO.

E' serenamente mancata ai suoi cari

Rosa Montarone ved. Bracchi

Mamma Rosa

Ne danno il triste annuncio: la figlia Maria col marito Giuseppe Droetto, la sorella Ernesta, nipoti, parenti, i carissimi: Tino Alba, Anna. Un particolare ringraziamento al professor Icilio Vaja per le affettuose cure prestate. Funerali oggi, giovedì 11, ore 14,30, partendo da Strada dei Tadini 23/19. Non fiori, dispensiamo dalle visite.
— Torino, 10 novembre 1976.

Ad un mese dalla scomparsa del

dott. Luigi Leveghi

la famiglia e gli amici della Sip e del Gruppo Stet, si inchinano alla sua memoria ricordandone la nobilissima figura con affetto e profonda commozione. Saranno celebrate Sante Messe in suffragio venerdì 12 novembre alle ore 17,15 in Torino nella Chiesa dei Santi Martiri, via Garibaldi n. 25; e alle ore 8,30 in Roma nella Chiesa di Santa Maria del Popolo, piazza del Popolo.
— Torino, 11 novembre 1976.

E' mancata

Teresa Verderone ved. Catella

di anni 89

Ne danno l'annuncio i nipoti e parenti tutti. Funerali oggi giovedì 11 corr. ore 10,15 partendo da via Sacchi 32. La presente è partecipazione e ringraziamento.
— Torino, 10 novembre 1976.

Si è compiuta l'8 novembre 1976 l'onesta, operosa vita del

prof. Salvatore Panvini

A funerali avvenuti, la figlia Rosa Bianca lo ricorda ad amici, ex allievi, conoscenti.
— Marina di Massa, via Fivizzano 3/C, 10 novembre 1976.

Cristianamente è mancata all'affetto dei suoi cari

Caterina Sosso

anni 72

Lo annunciano i nipoti, cugini e parenti tutti. I funerali avranno luogo oggi giovedì ore 14,15 Ospedale Nuova Astanteria (largo Gottardo).
— Torino, 11 novembre 1976.

Cristianamente è mancata

Margherita Calciati ved. Galasso

La piangono il figlio Bruno, moglie Nina, cognate, nipoti e parenti tutti. I funerali avranno luogo in Palestro, via Malinverni 6, giovedì p.v. ore 15,30.
— Torino, 10 novembre 1976.

E' mancato ai suoi cari

Fortunato Pagano

Ne danno il triste annuncio la moglie e parenti tutti. Funerali oggi ore 14,15 Ospedale Molinette (via Santena 5). La presente è partecipazione e ringraziamento.
— Torino, 11 novembre 1976.

(Continua a pag. 13)

INCONTRI AL SALONE

Il signor Motors

Estes, presidente della GM, parla di sé, di Carter, dell'auto e dell'Italia

FULVIO CINTI

Mister Estes, la poltrona presidenziale della General Motors è scomoda? Una risata aperta e fragorosa, tipicamente americana, è la risposta. Elliot Estes, presidente della più grossa «repubblica» automobilistica mondiale è venuto a Torino per «vedere» il Salone dell'Auto, che ha visitato minuziosamente, stand per stand, con sguardo curioso e orecchi attenti alle parole di Peano, presidente della GM italiana e di Costantini, abile «pr» della società, che lo accompagnavano.

No, non è una poltrona comoda, e spiega perché. E' entrato alla «Gm» a diciotto anni, come meccanico, ha scalato gradino per gradino l'erta salita al vertice. La scomodità non è fatta soltanto di problemi, bensì dalle ore che egli dedica al governo della società. Dodici ore al giorno senza pause, altre quattro a casa, la sera, quando ritorna con una borsa rigonfia di carte. Sua moglie è contenta? «Chiedetelo a lei!».

Mr. Estes proviene dal Michigan, ma l'aspetto fa pensare che i suoi antenati siano di origine messicana. E' un uomo cordiale, aperto alla conversazione che colorisce di sottile «humor», risponde anche alle domande più scabrose. Pure a quelle che riguardano Nader, che anni orsono dichiarò guerra proprio alla «Gm» procurandole un grosso danno economico. Oppure un'altra che ha per oggetto i futuri rapporti fra il neopresidente Usa, Carter, e il mondo dell'automobile. Dice di aver incontrato Carter prima della sua elezione, ma non aggiunge se gli ha dato il suo voto.

«Abbiamo parlato a lungo dei problemi che investono l'industria dell'auto, ma la politica di Carter nei confronti dell'auto sarà determinata soprattutto dal futuro ministro dei Trasporti e dai suoi assistenti. Carter ha in programma un totale rinnovamento del governo: cambierà ministri e funzionari, duemila persone, si dice. Le questioni scottanti che investono l'automobile sono molte: norme di sicurezza, leggi antipolluzione, rapporti con le Unions».

Elliot Estes, forza probabilmente il sorriso ma è l'immagine dell'ottimismo. L'automobile è un bersaglio facile per tanti fucili, però la sua sopravvivenza non è minacciata a breve distanza.

Che cosa cambierà nell'automobile? «Poco o nulla per ora. Il motore a benzina ha ancora lunga vita, il diesel sale ma non costituisce l'alternativa, la vettura elettrica non ha risolto i suoi problemi energetici, quella a idrogeno ne prospetta altri».

Il presidente della GM, era all'origine un tecnico del motore diesel (dieci anni al centro progettazione), arrivato al governo ha sostenuto la costruzione di una vettura di questo tipo che sarà lanciata sui mercati nel '78 dalla Pontiac, una marca del potente gruppo.

Passiamo all'Italia, al momento dell'automobile. «Stringete i denti ce la faretel», *esclama. Estes chiudendo i pugni. Quindi fa un esame della situazione italiana in un quadro europeo, e la previsione per il '76 non è lieta per noi.* «Italiani e francesi avranno altre difficoltà se i Paesi arabi rincareranno il petrolio. Migliori le prospettive dell'Inghilterra al momento in cui comincerà a sfruttare i pozzi del Mar del Nord». *Conclude:* «Ma l'Italia è un partner automobilistico troppo importante per tutti, perché non sia sostenuta!».

Mister Estes, se dovesse tornare indietro, che cosa cambierebbe al corso della sua vita?

«Nulla, proprio nulla. Rifarei tutto ciò che ho fatto». *E ride soddisfatto.*

LA SICUREZZA

Allacciate! Scontro a 13 orari

GIAN DELL'ERBA

Il visitatore del Salone che passa sul controviale di corso Massimo d'Azeglio, nella zona antistante il posto di polizia del Valentino, si trova di fronte ad uno spettacolo insolito: due vetture, munite di respingente vengono fatte scontrare frontalmente. L'urto avviene alla velocità di 13 chilometri orari, chiunque può sedersi al volante per provare l'efficacia delle cinture di sicurezza.

L'interessante esperimento è un'iniziativa dell'Automobile Club di Torino in collaborazione con la Sabelt Britax, società all'avanguardia nel settore delle cinture di sicurezza, per sensibilizzare l'automobilista all'uso delle stesse. L'importanza della cintura è inconfutabile. Chi si è sottoposto al test ne è rimasto stupito. Nessuno di loro pensava che a soli 13 orari l'urto fosse già così rilevante.

Da recenti statistiche, si calcola che nel 90 per cento degli incidenti gli automobilisti assicurati al sedile dalla cintura hanno riportato lesioni meno gravi di coloro che, in sinistri di egual entità, non erano legati. E' comunque provato che in caso di urto, semmai esistono probabilità di uscirne incolumi per il guidatore, che può aggrapparsi al volante, i passeggeri sono completamente in balia della forza d'inerzia e, come tali, estremamente vulnerabili. Per capire quale importanza rivestano le cinture di sicurezza basterebbe ricordare che tutti i piloti sportivi, dalla Formula 1 alla Sport, dai rallies all'autocross, fino alle americaneggianti manifestazioni di «stock-car» (dove le velocità non sono sostenute come nei casi precedenti) si ancorano solidamente al sedile.

Purtroppo in Italia non si è ancora formata la giusta mentalità sulle cinture. Chi guida in città, per motivi di praticità dovuti a soste frequenti, tralascia di allacciarle; chi parte per lunghi viaggi teme di rimanere intrappolato e la bretella pende inutile alla sua spalle. «Bisogna ricordare — spiega Piero Marsiaj, dirigente della Sabelt — che lo sganciamento della fibbia è estremamente rapido e che, indubbiamente, chi ha avuto l'incidente ed era legato si troverà in migliori condizioni di chi non lo era al momento dell'impatto».

Nell'ambito delle norme Cee il problema è ancora insoluto per Austria, Irlanda, Portogallo ed Italia dove non è ancora stato imposto per legge l'uso delle cinture per guidatore e passeggero anteriore. Per il nostro Paese la legge in effetti esiste già (per le vettura di nuova produzione), approvata con il numero 707 il 25 novembre '75, ma, per entrare in vigore attende ancora la relativa regolamentazione. Non aspettiamo comunque la forma coercitiva, la paura della multa: usare le cinture di sicurezza non è un capriccio, è una necessità.

Ho provato: impressionante!

Ho provato anch'io a sedermi nella macchina della Sabelt Britax che simula lo scontro per dimostrare l'efficienza delle cinture di sicurezza ad arrotolatore automatico. Visto da fuori sembra uno scherzo, ma provare è un'altra cosa! A parte il botto che sembra molto più forte dentro che fuori, è la pressione del corpo sulla cintura, non ancora tale da causare dolore ma certo sufficiente per far pensare alle conseguenze degli incidenti. E dire, che la velocità di impatto è di soli 13 km/h, un'inezia di fronte alle velocità cui siamo abituati a viaggiare sull'autostrada o in città.

Credo che questa è una prova che dovrebbero fare tutti coloro che vanno in macchina guidatori e non. Ne uscirebbero tutti più prudenti, soprattutto convinti della importanza di usare la cintura. Bene hanno fatto l'Automobile Club di Torino e la Sabelt a mettere a disposizione del pubblico questa dimostrazione pratica. La cintura di sicurezza può salvare la vita, ma solo quella di chi la porta bene allacciata!

Gianni Rogliatti

FRAMMARTINO
FABBRICA ACCESSORI AUTO
Via V. Alfieri 26 (Villaggio Boschetto)
Tel. (011) 96 58 346
10040 LA LOGGIA (Torino)
VOLANTI
LEVE ANTIFURTO
Coppe ruote
Articoli calamitati
Pomelleria speciale
in pelle, resina e legno
Portachiavi
Posa oggetti
Coppe coprimozzo
MERCURIO
MONTECARLO
KLITAX
CINTURE DI SICUREZZA. Si!
Ma ricordate KLITAX
il marchio con la bandiera
KLITAX - Via Marconi, 10 - LA LOGGIA (To)
Tel. 965.8382

Concessionaria
RENAULT
GRUPPO MARELLO
CORSO DANTE 44 - TEL. 694.713/4
Agenzia: Corso Casale 158 - Tel. 877.701
Pronta consegna GAMMA '77

CITROËN
SERVIZIO
2CV
PROVATELA ALLA
O.R.A. s.n.c.
VIA GENOVA, 18 - Tel. 679.793
VIA TEPICE, 12 - TORINO

Audi NSU
CONCESSIONARIA PER TORINO E PROVINCIA
RINALDI
Vendita: corso Francia 262, tel. 724.005
Officina ricambi: via Pozzo Strada 12, tel. 790.491

«Per legittima difesa...»
Antifurti, Elettronica
PEDRAZZI
a partire da L. 190.000
Corso Vittorio Emanuele 21 — Tel. 650.8441 - 658.414

HOSTESSES DEL SALONE

Austere nell'abito (però sorridenti)

Le divise delle hostesses: da sinistra, Fiat, Simca-Chrysler e Weber (F. «Stampa Sera»)

DANIELA DANIELE

I tempi sono cambiati. Ricordi ormai lontani quelli di «standiste» del Salone dell'auto con fior di minigonne e vertiginosi *décolletés*. Oggi le ragazze dell'auto sembrano tante graziose collegiali, con gran sollievo di mogli e fidanzate che guardavano con apprensione le sbirciatine dei loro compagni, divise fra carburatori e belle gambe. L'*austerity* ha segnato il passo anche per la moda: le grandi case automobilistiche, infatti, hanno scelto per le espositrici abiti pratici, senza concessioni a qualsivoglia frivolezza.

La Fiat, per le sue «standiste», ha fatto preparare divise in panno beige e camicette dello stesso colore. Il modello si rifà all'aspetto tradizionale dell'*hostess*. «*Sì, sì. Va bene l'austerità, però la Fiat non ha badato certo a spese. La camicetta che indosso è di seta pura: inoltre è stata disegnata da Mario Guarnera. Non so se mi spiego...*» Anna Righini, 20 anni, studentessa in lingue straniere e «si spiega» benissimo. «*Anche la divisa ha una firma celebre* — continua Anna — *quella di Mila Schön*».

Mila Schön è anche l'autrice delle divise Lancia. Emanuela Petitti, 19 anni, studentessa, la porta benissimo. Una blusa più pavone su gonna di panno beige: occhi chiari, capelli biondi e atteggiamento spigliato fanno il resto. «*Le ragazze che lavorano nel nostro stand sono per la maggior parte dipendenti Lancia. Le altre sono studentesse o impiegate* — dice Emanuela —. *Che penso del vestito? Beh, non posso dire proprio che sia una meraviglia. Senza contare un piccolo particolare, le taglie. Io, ad esempio, porto la misura 40, ma l'abito è molto più grande*».

Passeggiando fra gli stands ecco una divisa shocking: quella delle ragazze della Simca. Tunica gran colletto e maniche corte, a righine bianche, rosse e blu, maglioncino con collo a «dolce vita»: il tutto di sapore vagamente primaverile. Poco in accordo con la pioggia di questi giorni. «*Bisogna pensare al caldo che fa qui dentro*». E' la logica spiegazione che Lucia Pagetti, 20 anni, casalinga e Raffaella Graziani, 18 anni, studentessa, danno all'abbigliamento Simca. «*Il tessuto è sintetico* — continua Lucia — *però l'idea è di Mila Schön*». Perché il bianco, il rosso e il blu? Facile. Mescolanza dei colori delle bandiere francese e americana, che si dividono la paternità della Simca-Chrysler.

Un nome prestigioso nel mondo della moda: Roberta da Camerino. La sua firma per la Leyland-Innocenti. La creazione: una specie di tuta azzurra con motivi bianchi prossima parente dell'ormai lontano pigiama a palazzo.

Ancora «hostess» alla Renault. Un serissimo tailleur nero con camicetta champagne realizzato dalla Marus. «*Mi piace. Lo trovo pratico e adatto all'uso*». E' il commento di Elsa Bertero, 27 anni, impiegata.

L'unica nota frivola, se così si può chiamare, alla Weber. Camicetta e gonna color verde pisello e foulard di seta blu. L'hanno chiamato il «Salone delle vanità». Forse... negli anni passati.

ASSICURAZIONE

Tutto coperto

Una formula assicurativa è stata presentata nei giorni scorsi — nell'ambito del 58° Salone dell'Auto — dalla Saga (Servizio Auto Garanzia in Abbonamento). Si tratta di una proposta di assistenza totale per autovetture furgoni ed autocarri. La Saga offre infatti agli automobilisti — siano essi privati od Enti o Società — un servizio che riguarda la manutenzione e riparazione delle parti meccaniche ed elettriche.

Che cosa propone questa formula? Con la manutenzione totale senza alcuna spesa ulteriore per ogni singola riparazione, garantisce l'assistenza all'automobilista in ogni caso, anche d'incidente, la periodica revisione della vettura, nonché i traini e soccorso su tutto il territorio nazionale con i mezzi Aci.

E' ovvio che richiede talune «garanzie». L'abbonamento viene sottoscritto per autoveicoli immatricolati negli ultimi sei anni — limite questo che viene esteso a nove anni per gli autoveicoli facenti parte di parchi macchine aziendali. Non si accettano abbonamenti per autoveicoli non elencati in un apposito elenco (comprendente tra l'altro la maggioranza delle vetture, autocarri e furgoni attualmente sul mercato) se non su espressa autorizzazione da richiedersi alla direzione tecnica della Saga, ed infine gli autoveicoli — come si legge nelle disposizioni generali — con danni meccanici o alla carrozzeria saranno accettati solo alla condizioni fissate caso per caso dai tecnici del Centro Assistenza.

GUIDA DEL SALONE

ORARI: giorni feriali 9,30-23; festivi 9-23.

BIGLIETTERIE: sono cinque, disposte sui due lati dell'atrio dell'ingresso principale, sul piazzale del mo[illegible] al [illegible] d'Aosta, nell'atrio del Teatro Nuovo, all'ingresso di corso Sclopis.

PREZZO DEL BIGLIETTO: [illegible] lire; sconto a comitive di almeno 15 persone provenienti [illegible] lire. Il [illegible] per [illegible] al Museo dell'Auto.

SERVIZIO BANCARIO: all'interno del Salone agenzie della Cassa di Risparmio, Istituto San Paolo, Banca Popolare di Novara.

RASSEGNA FILM TECNICI: proiezioni tutti i giorni, ore 16,30-24, al Teatro Nuovo; l'ingresso è gratuito; i biglietti si distribuiscono in tutti gli stands del Gruppo Fiat, [illegible] di [illegible] Roma, [illegible] i concessionari [illegible]

Sì un' Opel Rekord Diesel 1998 cc.

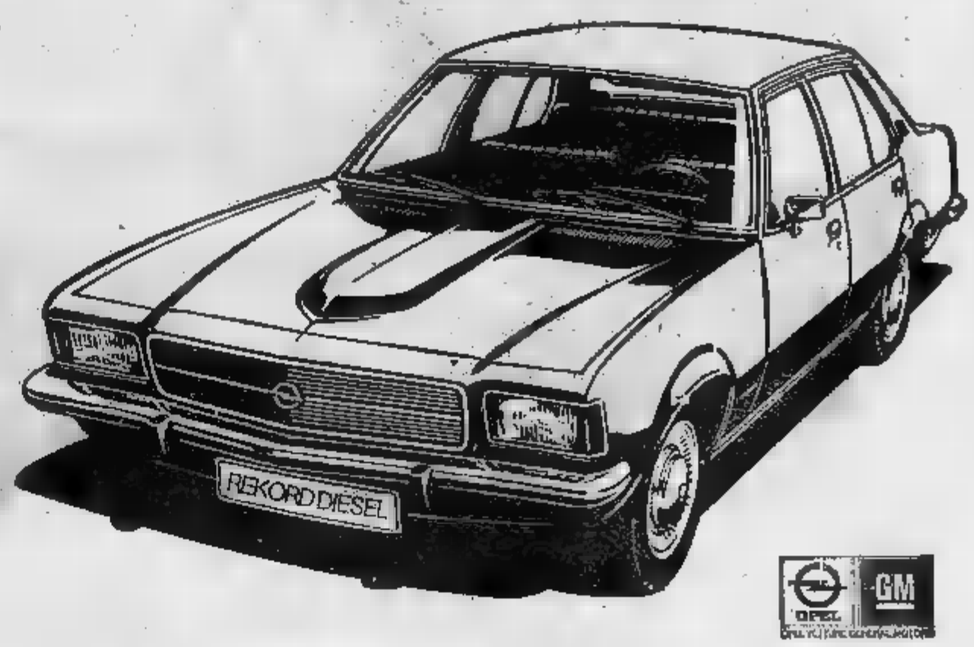

IL DIESEL PIU' VENDUTO IN ITALIA

SAIE
CORSO G. CESARE 202
PIAZZA BERNINI 11
C.SO ORBASSANO 248

«Per legittima difesa...»
Antifurti, Elettronica
PEDRAZZI
a partire da L. 190.000
Corso Vittorio Emanuele 21 — Tel. 650.8441 - 658.414

CONCESSIONARIA
LANCIA
BENEDETTO & C.
Via Arcivescovado 3 Tel. 541.444
Piazza Adriano 6 Tel. 441.000
Corso VIII. Emanuele 231 Tel. 740.838

AUTOBIANCHI
BETA BERLINA
COUPÉ-HPE
in tutte le versioni
PRONTE CONSEGNE

I concessionari Simca Chrysler presentano Expo'77

(la gamma dell'anno 1977 dopo l'anto dell'anno 1976)

AUTO DELL'ANNO 1976

SIMCA 1307/1308 MODELLO '77

È l'auto che per le sue caratteristiche tecniche eccezionali, praticità ■ confort di lusso ■ stata eletta all'unanimità "auto dell'anno 1976".

Ritorna quest'anno ancora migliorata nella versione Expo '77, in tre modelli diversi: 1307 GLS, 1307 S (1294 cc) e 1308 GT (1442 cc), ■ sempre ■ un livello qualitativo nettamente al di sopra della concorrenza.

La 1308 GT mod. '77 ha addirittura i tergifari ■ serie. Vai a vederla dal tuo concessionario Simca Chrysler: quella che nel 1976 ■ stata la nostra "auto dell'anno" ha tutti i numeri per essere il tuo "acquisto dell'anno" nel 1977.

SIMCA 1000 MODELLO '77

Un modello ormai famoso, rivisto ■ migliorato ■ molte cose, sia dentro che fuori, ■ questa edizione '77.

Nuovi proiettori ■ forma rettangolare per una guida notturna più sicura, cinture di sicurezza ad inerzia e lunotto termico di serie e una vasta scelta di colori - novità.

Un'auto per viaggiare comodi a ■ costo d'esercizio molto contenuto.

SIMCA [illegible] MODELLO '77

Una felice combinazione fra il confort e la praticità: sedile posteriore ribaltabile, portellone posteriore, ■ anteriore, sospensioni indipendenti ■ quattro barre ■ torsione e perfino cinture di sicurezza ad inerzia e lunotto termico di serie.

11 modelli. Tutti migliorati nella versione Expo '77.

Simca ha scelto

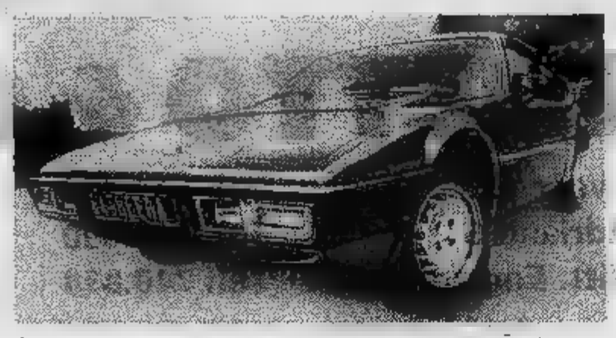

MATRA SIMCA BAGHEERA MODELLO '77

Davvero ■ passo nel futuro. Nuova la linea aggressivamente aerodinamica, con paraurti anteriori ■ posteriori avvolgenti, nuovi i colori metallizzati, nuove le finte all'interno.

Un'auto la nuova Bagheera, che non può che riscuotere ammirazione.

[illegible] 2L MODELLO '77

Una vettura così riccamente accessoriata da lasciar spazio ■ una sola opzione: la vernice metallizzata.

Tutto il resto è di serie, anche il cambio automatico. A un prezzo così accessibile è un'occasione da non perdere.

SFIDO CHIUNQUE A NON TROVARE TRA QUESTE L'AUTO GIUSTA!

EXPO 77

Benvenuti a bordo

CHRYSLER SIMCA

CHRYSLER ITALIA

Concessionari Simca Chrysler sulle Pagine Gialle alla voce "Automobili".

CUNEO - A scuola

Un pranzo a 700 lire

GIANNI DE MATTEIS

CUNEO — Coi tempi che corrono un [illegible] pleto (primo, secondo con contorno, dessert) a 700-800 [illegible] fa gridare al miracolo: eppure è il [illegible] pagato a Cuneo [illegible] il pasto a mezzogiorno preso una delle [illegible] scolastiche [illegible] Comune. Ovviamente la somma non [illegible] le spese. La [illegible] è a carico delle finanze civiche (quasi 60 milioni [illegible] stagione scolastica) più il contributo della Regione, l'anno scorso di oltre 4 milioni, ma che si spera aumenti quest'anno.

Al prof. Gianni Ceruti, [illegible] sessore alla p. i. chiediamo dove sono ubicate le mense ultrapopolari. «Per le scuole materne statali — precisa — a Confreria, Cerialto, Ronchi, Tetto Canale, Bonbonino, via Medaglie d'oro, via Don Minzoni, via Gobetti, via Rostagno, viale Angeli, corso Brunet, via Santa Croce. Sono [illegible] i bambini che ricevono un pasto caldo, sostanzioso ed abbondante. Per le elementari le cucine sono aperte in via Quintino Sella e in via Santa Croce, con più di 150 commensali a per le medie inferiori in corso Brunet, con [illegible] pasti giornalieri.

Il pasto tiene ovviamente conto delle varie esigenze: [illegible] i bimbi delle materne (3-6 anni circa) s'è stabilito un fabbisogno di [illegible] calorie; per i ragazzi delle elementari (6-11 anni) di 2140; per quelli [illegible] medie (11-14 anni) di 2500.

Non è possibile che anche chi [illegible] sia scolaro o studente possa profittare di queste mense a prezzi veramente popolarissimi?

«Abbiamo allo studio — risponde l'assessore — d'estendere l'iniziativa a determinate classi di lavoratori: i problemi finanziari sono però molti e ne dovrà parlare».

L'assessorato all'Istruzione di Cuneo ha stabilito tariffe a prezzo politico: 700 lire per gli alunni delle materne ed elementari; 800 per quelli delle scuole medie dell'obbligo. I buoni-mensa si possono acquistare presso l'assessorato alla P. I. del Comune in blocchetti [illegible] 20 tagliandi al prezzo di 14 e 16 mila lire, rispettivamente. Le famiglie con due o più figli ottengono riduzioni del 25 per cento. [illegible] è prevista anche l'esenzione totale per particolari condizioni di bisogno.

A Savona 500 studenti disertano aule ostili

SAVONA — (*n. s.*) Anche stamane cinquecento studenti dell'Istituto professionale per l'industria hanno disertato le aule in segno di protesta [illegible] la carenza di riscaldamento nella [illegible] sezione staccata [illegible] via Quarda Superiore, la mancanza di attrezzature da laboratorio ed i ritardi nella nomina di alcuni professori. Gli allievi contestano pure l'atteggiamento del preside, che [illegible] è [illegible] d'autorizzare l'effettuazione dell'assemblea [illegible] istituto. Lo sciopero era iniziato fin da ieri mattina.

UOMINI E COSE

L'antica comunità ebraica saluzzese

ALBERTO GEDDA

Saluzzo. Dell'antica comunità ebraica saluzzese, [illegible] delle più significative a livello nazionale, oggi [illegible] restano che pochi membri a testimoniarne il passato. Di essi, il più conosciuto è Vittorio Segre, dentista, appassionato cultore di storia ed autore di una ricerca («Cenni storici sulla comunità israelitica saluzzese»).

«Nel 1480 — racconta Segre — la regina Isabella cacciò gli ebrei dalla Spagna e molti giunsero nella pianura piemontese». «Il mio primo antenato che si stabilì a Saluzzo — prosegue Segre — fu Joseph, nel 1500 circa. Pare che in un primo tempo gli ebrei vivessero nei "portici scuri", ai piedi della città medievale, successivamente — il 23 marzo del 1795 — si trasferirono nella via oggi dedicata ai nostri deportati.

Nel 1860 a Saluzzo [illegible] una popolazione [illegible] 15.294 abitanti, gli ebrei erano 320 (ai quali [illegible] ne aggiungevano diversi altri dei paesi vicini in occasione delle feste) [illegible] una proporzione di 1 ebreo ogni 45 cattolici.

I rapporti [illegible] la popolazione saluzzese furono difficili o semplici? «Non molto facili devo dire, almeno stando ai documenti consultati — risponde Segre — E non lo furono né ai tempi del Marchesato né dopo. Forse l'unico periodo per noi tranquillo fu durante l'invasione napoleonica che era tollerante in materia religiosa».

Agli ebrei non era concesso di praticare alcun lavoro tranne che il ciabattino od il vendere mercerie nelle cascine o l'esercitare il prestito. Giravano con il fiocco per essere riconosciuti, [illegible] esclusi dagli onori funebri e nella settimana di Pasqua dovevano restarsene chiusi nel ghetto.

Ma il periodo più odioso e triste — continua Segre fu certamente quello fascista che vide la nostra comunità decimata, praticamente deportata in massa. E' chiaro che a venderci alle SS fu proprio gente di qui: forse per odio, [illegible] per le taglie».

Dei 29 deportati nessuno fece più ritorno dai campi di sterminio. Erano quasi tutti anziani poiché i giovani sfuggirono alla caccia fascista. Vittorio Segre allora era già sposato e padre di [illegible] bimbo: la sua fuga lo porta ad Aosta, Milano, Novara con false carte d'identità e certificati medici alterati. Una continua fuga intrisa di paure e sospetti con un'ansia che ha lasciato tracce nel fisico dell'anziano dentista.

Notizie dall'Astigiano

Esportiamo in Usa più vini, spumanti

ASTI — Un'indagine svolta a New York ha stabilito che le importazioni di vino italiano [illegible] aumentate nei primi mesi del '76 di 120.000 ettolitri rispetto all'anno scorso. L'incremento è del 64 per cento. Mentre i vini dalla Francia e Germania sono anch'essi in aumento, quelli spagnoli e portoghesi sono in fase calante.

Il vino italiano più venduto in America è il Lambrusco, seguito dal Chianti e dai vini veronesi (Valpolicella, Bardolino e Soave). Le marche italiane Riunite, Giacobazzi, Bolla, Cella, Ruffino, Folonari coprono da sole il 50 per cento del prodotto italiano esportato negli [illegible] Uniti.

In espansione è soprattutto lo spumante italiano, con un aumento del 39 per cento rispetto allo stesso periodo dei primi sei mesi [illegible] '75. A proposito dello spumante è [illegible] registrare [illegible] nota curiosa. Su domanda della Federvini, l'ambasciata italiana a Washington ha ottenuto che la ditta [illegible] ricana Pleesant Valley Co rinunci alla pubblicità di uno spumante prodotto in America e denominato Asti.

Riserva contestata a Refrancore d'Asti

ASTI — (*v. m.*) Non si è ancora sopita la polemica che dura da parecchi anni e che riguarda [illegible] riserva di caccia «San Grato» di Refrancore d'Asti. Stasera giovedì gli agricoltori della zona si riuniranno per decidere l'azione che dovrà essere adottata affinché le autorità competenti revochino [illegible] licenza al titolare della riserva Giovanni Garavaglia.

Due settimane fa [illegible] riserva (circa 500 ettari) e [illegible] stata invasa dai cacciatori che avevano abbattuto, [illegible] quanto pare, [illegible] selvaggina. Gli agricoltori che hanno i loro poderi nell'interno della riserva ne chiedono ora l'abolizione. Costituita nel '63 per i primi anni tutto [illegible] liscio, poi alcuni agricoltori insorsero.

All'inizio [illegible] quest'anno [illegible] Comitato provinciale caccia rinnovava la licenza al titolare; ma la Regione, un mese dopo, revocava [illegible] provvedimento. Il Garavaglia ricorreva subito dopo al Tar, [illegible] tribunale amministrativo regionale gli dava ragione e così la riserva continua ad esistere nonostante le proteste.

La questione dovrebbe giungere finalmente stasera ad [illegible] svolta decisiva. Intanto alcuni cacciatori che avevano invaso per protesta la riserva la scorsa settimana, sono stati denunciati. Questo fatto ha ulteriormente inasprito

In mostra a Genova l'arte dell'ospitare

GENOVA — Volete impiantare [illegible] albergo, o avviare una iniziativa turistica, oppure acquisire esperienza nel settore dei vini, liquori e altre bevande? I padiglioni del «Tecnhotel-Bine 1976» vi aspettano [illegible] sabato prossimo al 21 novembre. Un appuntamento ormai tradizionale per gli operatori dei due settori, [illegible] anche per gli appassionati che, sempre più numerosi, vogliono scoprire i segreti della ristorazione, del turismo, e, soprattutto del bere bene.

Albergatori, *sommeliers*, *barmen*, attendono la [illegible] genovese per misurare i progressi compiuti [illegible] Italia da un anno a questa parte. Se lo scorso [illegible] anche i sovietici, che vogliono allestire in grande stile le Olimpiadi del 1980, e si apprestano a costruire imponenti alberghi, erano interessati [illegible] «Tecnhotel», quest'anno la partecipazione degli operatori economici [illegible] maggiormente rivolta al settore alberghiero italiano, che ha necessità di rinnovarsi.

Sommeliers e *barmen* negli otto giorni della mostra potranno sbizzarrirsi nel presentare i vini più noti o le più nuove misture di loro invenzione. Da sabato, insomma, non sarà difficile diventare euforici in riva al mare genovese.

g. b.

Tornerà a Portovaltravaglia

Il sindaco "rapito" è vivo e sta bene

MILANO — Non è stato rapito Carlo Maria Borgato; costruttore edile milanese e sindaco di Porto Valtravaglia (Varese). E' stato lo stesso Borgato stamani a telefonare ad un amico smentendo le voci di un [illegible] rapimento e annunciando l'imminente ritorno a casa. L'ipotesi del sequestro [illegible] sorta ieri dopo che la «Jaguar» del costruttore edile [illegible] stata trovata dalla polizia stradale abbandonata nei pressi di Vetri (Novara) con un deflettore rotto e il serbatoio vuoto.

Per di più era stato accertato che il Borgato non era arrivato a Torino, dove invece aveva detto che si sarebbe recato. Era così scattato l'allarme che aveva interessato la polizia. La moglie e le figlie del Borgato vivono in Riviera ad Arenzano.

n. a.

(Segue da pagina 9)

Improvvisamente ci ha lasciati

Emilia Cerrua Albertazzi Jacazio

anni 84

Lo annunciano con immenso dolore il figlio Remy Jacazio con la moglie Anna, la sorella Elisa Albertazzi, i nipoti Rosemary e Gianpaolo con i rispettivi coniugi ing. Ezio Pianezza e Leila Mazzella, i nipotini Francesca e Filippo Jacazio ed i parenti tutti. I funerali avranno luogo venerdì 12 corr. alle ore 10 nella chiesa parrocchiale di Campiglia Cervo (Vercelli). La presente serve da partecipazione e ringraziamento.

— Genova, 11 novembre 1976.

Cristianamente è mancato ai [illegible] cari

Ottavio Comuzzi

anni 50

L'annunciano: [illegible] moglie Laura Castagno e figlia Livia, mamma, suocera e parenti tutti. Funerali sabato 13 corrente, ore 10, dall'abitazione, via Basilio Bona 4. La presente è partecipazione e ringraziamento.

— Caselle, [illegible] novembre 1976.

E' mancata all'affetto dei suoi cari

Margherita Borgogno

Ne dànno l'annuncio il fratello Gavino, la cognata Iolanda, cognati, nipoti e parenti tutti. Funerali venerdì ore 8,45 Ospedale Maria Vittoria.

— Torino, 10 novembre 1976.

La famiglia Levame partecipa [illegible] dolore della famiglia.

Cristianamente è mancata ai suoi cari

Giovanna Iovanni ved. Lichinchi

Lo annunciano con dolore i figli. Funerali venerdì [illegible], ore 10,15 parrocchia Resurrezione (via Perosi 1).

— Torino, 9 novembre 1976.

[illegible] cristianamente mancata

Palma Fraccalini ved. Franco

La piangono tutti i suoi cari. Funerali venerdì ore 10,15 da via Rio [illegible] Incelto 4.

— Torino, 10 novembre 1976.

E' [illegible] all'affetto dei suoi cari

cav. Giulio Bergoglio

mar. magg. Carabinieri

L'annunciano la moglie, figli, nuora. Funerali oggi giovedì ore 14,30 Ospedale Molinette.

— Torino, 11 novembre 1976.

Condomini Inquilini Amministratore di via S. Antonio da Padova 1 [illegible] partecipano al dolore della famiglia [illegible] la perdita del

rag. Giuseppe Merzagora

— Torino, 10 novembre 1976.

ACQUI TERME
PAURA STRAPIPA IL FIUME?

ACQUI — (*g.l.p.*) In questi giorni [illegible] pioggia martellante riaffiora [illegible] ricordo delle tremende giornate di dieci anni fa [illegible] cui straripò il Medrio. Succederà ancora?

Seicento fabbricati vennero invasi da tonnellate d'acqua limacciosa e i danni superarono i quattro miliardi [illegible] lire.

Ora, nella speranza [illegible] scongiurare nuove alluvioni, nel tratto terminale del torrente, sotto via Soprano, è stato realizzato un canale scolmatore, capace di dividere e convogliare [illegible] Bormida le acque in piena. Inoltre è stato ricostruito il letto in cemento armato, con due sponde in calcestruzzo larghe due [illegible] tri. Ancora più a Nord [illegible] corso [illegible] campagna del torrente è stato ripulito e allargato. Tali opere sono costate centinaia di milioni. Saranno sufficienti se la pioggia durerà a lungo?

IN BREVE

Ovada: frana blocca il Turchino

(g.t.) Pioggia torrenziale sull'Ovadese. Sempre interrotta per una frana la Ovada-Carpeneto-Acqui nella zona di Cappelletto [illegible] Ovada. I servizi automobilistici di linea sono deviati sulla Ovada-Griliane-Trisobbio-Carpeneto. Una grossa frana è caduta sulla statale del Turchino in località «Giro del Paté»; bloccato il traffico automobilistico per la Liguria, che [illegible] dirottato per Novi-Serravalle.

Moncalvo: va [illegible] rubare in Campania

(m. a.) Un giovane di Calliano, che s'era recato in Campania [illegible] trovare la fidanzata, è stato arrestato per furto dalla squadra mobile [illegible] Avellino. Si tratta [illegible] Vincenzo Ferrante, 18 anni, residente in frazione Perrona.

Novi: processo per apprendista mutilata

Viene processato oggi in pretura il commerciante Attilio Ferrari, [illegible] anni, imputato [illegible] violazione alle norme [illegible] prevenzione degli infortuni. Nel [illegible] laboratorio (produzione [illegible] cassette per imballaggi), l'apprendista Antonella Moscardo, [illegible] anni, aveva riportato l'amputazione della mano destra

Neve dal Tenda a Courmayeur

Nevicate in montagna e piogge torrenziali in pianura fino a stanotte nel Cuneese: la neve raggiunge il mezzo metro [illegible] Colle di Tenda, il metro al «Maddalena»; l'innevamento consentirà domenica la riapertura di quasi tutti i centri di sport invernali. Stamane il cielo è sereno. Neve anche a Courmayeur e al Sestriere.

Imperia: scontro [illegible] morto [illegible] ferito

(b.v.) Un morto [illegible] un ferito stanotte sul cavalcavia ferroviario Oneglia-Porto Maurizio per lo sbandamento di un «articolato» francese che ha travolto un'auto ed un motorino. Il morto [illegible] il conducente dell'auto Alessandro Prandi, [illegible] anni, da Riva Ligure, via Garibaldi 6; il motociclista ferito è l'agente [illegible] p.s. Antonio Mercuri, 25 anni, in servizio presso la locale questura di Imperia.

St. Vincent: gara di biliardo

«Gran Premio Saint Vincent» di biliardo [illegible] goriziana al Casinò de La Vallée: vincitore Renato Corbellini, di Milano, che si [illegible] imposto tra 512 concorrenti. Secondo classificato il torinese Paolo Mancini, cui sono seguiti il bresciano Giovanni Piazza, [illegible] vercellese Leonardo Grassi. Quinto è finito il campione del mondo Domenico Acanfora, napoletano.

Voghera: arresto per furto d'arte

(*e. g.*) I carabinieri [illegible] Rivanazzano hanno arre[illegible] per furto aggravato il pregiudicato per furto (ed altro) Francesco Menegon, 30 anni, abitante a Milano in via Soffientini 77. Sarebbe il responsabile d'un furto di quadri e d'opere d'arte, [illegible] [illegible] milioni

I NOSTRI GIORNI

TORINO, COM

Noi e gli animali

I sensi sconosciuti

Bruno Ghibaudi

L'orecchio umano può percepire né ultrasuoni né infrasuoni. Numerose specie animali si servono invece degli ultrasuoni per sondare il mondo circostante, rilevando tutto ciò che gli appartiene o vi entra casualmente. Sono prevalentemente animali che devono vivere al buio come i musaragni, piccoli roditori che si orientano emettendo ultrasuoni ad alta frequenza (qualche decina di migliaia di vibrazioni al secondo) e della durata di qualche millesimo di secondo, come i guacharos del Venezuela, uccelli grandi come pulcini che vivono nelle caverne, o come le salangane, cioè le rondini di mare ben note ai buongustai per i loro nidi. Le ricerche di Spallanzani sui sensi sconosciuti degli animali, sospese in seguito alle beffe di altri scienziati, vennero riprese nel 1912 dall'americano Hiram S. Maxim, l'inventore della mitragliatrice. Tre anni più tardi, nel corso di ricerche suggerite dall'eco-rilevamento del pipistrello, il fisico francese Paul Langevin inventava il sonar, che captando l'eco dei suoni emessi sott'acqua riusciva ad individuare i sottomarini.

Successivamente gli zoologi si accorsero che al pipistrello il sonar serviva soprattutto per cacciare gli insetti volanti di cui si ciba. La caccia avviene soltanto al crepuscolo e dura appena una ventina di minuti. In questo breve periodo l'aria calda solleva zanzare e moscerini nella «zona di volo» del pipistrello, che deve afferrare il maggior numero possibile di prede. Nel 1938 si scopriva che il myotis lucifugus, una delle specie osservate, emetteva una decina di segnali al secondo, ciascuno della durata di tre millesimi di secondo. I segnali bastavano per individuare un moscerino ad una distanza di circa 4 centimetri. Man mano che la preda si avvicinava, anche i segnali del pipistrello diventavano più frequenti, per consentire una localizzazione più accurata. E mentre il moscerino gli finiva in bocca, il pipistrello aveva già captato l'eco di un'altra preda e si dirigeva su di essa.

Ma c'è di più. Osservando la caccia dei pipistrelli gli specialisti di bionica hanno scoperto che le zanzare possiedono un apparato semplicissimo e efficientissimo per scoprire in anticipo l'arrivo del pipistrello. Si tratta di due lamine che entrano in vibrazione appena vengono colpite dagli ultrasuoni. Informata della presenza del nemico, la zanzara si precipita di colpo verso terra, ben sapendo che il pipistrello non può abbassarsi al sotto di una certa quota.

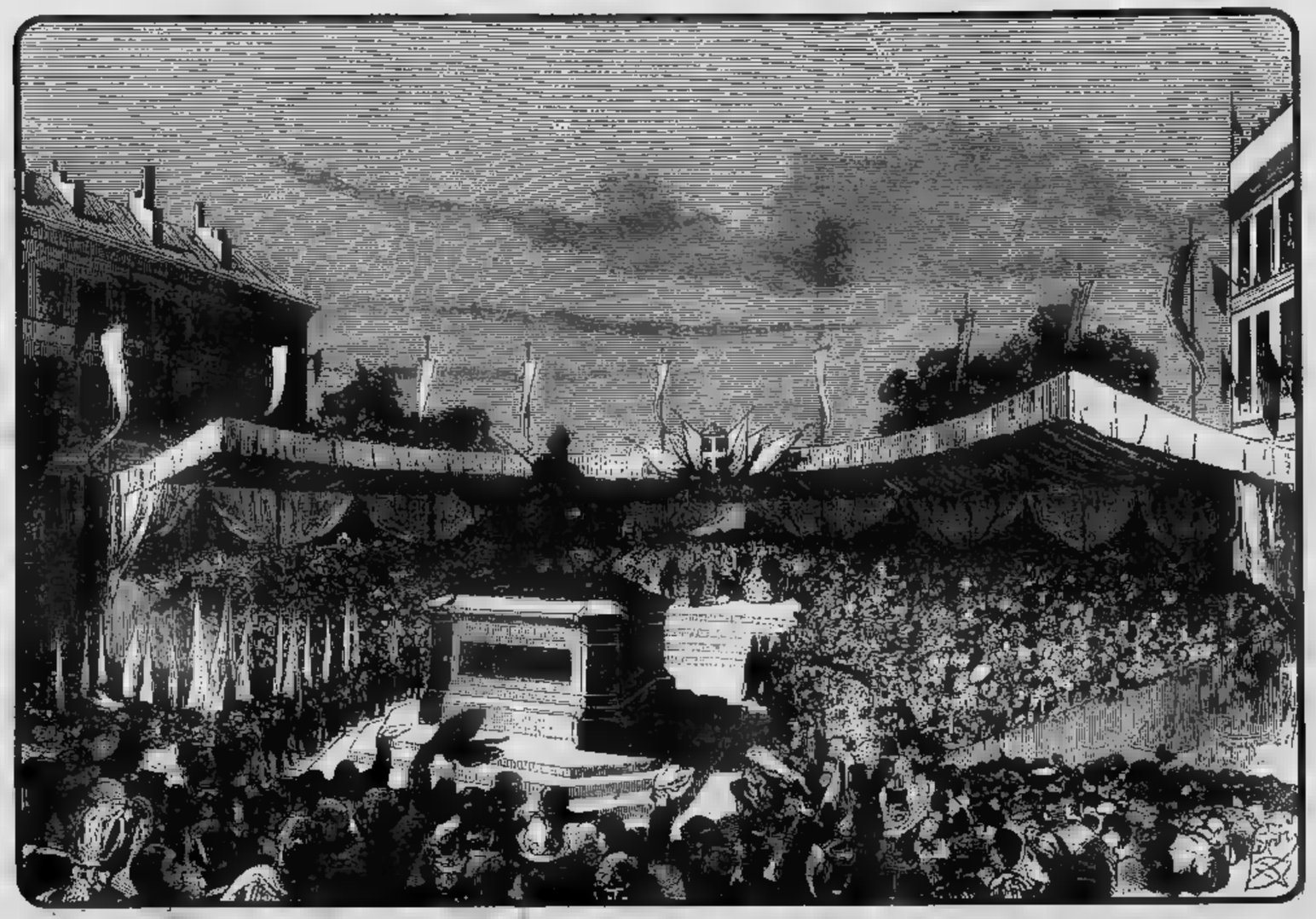

CARLO MORIONDO

ATTORNO all'anno 1400 (per quanto possano valere le stime ed i censimenti fatti in quel periodo) la popolazione di Torino si aggirava sui quattromila abitanti; certamente era inferiore a quella di Asti e di Vercelli. Poi l'accrescimento diviene rapido: calcoli che si suppongono abbastanza precisi, poiché nel frattempo l'anagrafe era divenuta una cosa seria, servendo il martello del fisco, ci fanno sapere che nell'anno 1700 la popolazione torinese era di 43.866 abitanti; nel 1800 (Napoleone) era di 80.652; nel 1850 (re Vittorio Emanuele II) di 137 mila; nel 1870 (Roma capitale) di 210 mila; nel 1880, di mila, nel 1890, di 320 mila, nel 1900 (fiorire della grande industria) di 330 mila.

In cinquant'anni, quindi, Torino era più che raddoppiata, scontando l'avvilimento della declassazione da capitale a città di frontiera, con conseguente esodo di funzionari e relative famiglie: crescita sbalorditiva, simile a quella di cui siamo stati recenti testimoni, che ha sbalestrato Torino dai settecentomila abitanti dell'immediato dopoguerra alla cifra attuale: quasi un milione duecentomila. Con la differenza che la Torino di oggi è soggetta a disagi acuti ed a tensioni profonde, a crisi di adattabilità che si scatenano a ripetizione, mentre allora, vogliamo dire cent'anni fa, la crescita era stata spontanea, naturale.

Anche per un fatto evidente: allora Torino cresceva soprattutto di campagnoli piemontesi che s'inurbavano, o, in piccola parte, di profughi di altre città del Settentrione, e quindi di gente che era quasi di casa, aveva in Torino parenti ed amici, vi portava gusti e modi di vita non estranei, anzi congeniali. Una Torino in cui le tensioni sociali esistevano, eccome (fu attuato a Torino, da parte dei muratori biellesi, uno dei primi scioperi del Paese) ma si scaricavano senza esplodere, nella persuasione, in parte fondata, che gli interessi comuni coincidessero in un'attività ordinato lavoro. E' chiaro che la rivolta contro il trasloco della capitale a Firenze fu un fatto anomalo, uno schiaffo a cui la città reagì con la violenza perché si sentiva a sua volta violentata: in genere le classi sociali rispettavano specie di tacito accordo, in un'atmosfera di quieto vivere di reciproco accontentamento.

Di questa nostra Torino cent'anni addietro vogliamo occuparci un poco, seguendola nei decenni, fino alla prima guerra mondiale, anche perché essa appare ormai ai più come un mito, un'età dell'oro, un esempio di mondo scomparso per sempre, irripetibile. E di cui molti favoleggiano senza una conoscenza sicura. Un mondo di ricordi cui emergono, come isole, nomi e cose: la Torino del «bicerin» del caffè Florio («Qu'est-ce qu'on dit au Florio?» domandava tutte mattine re Vittorio), delle grandi Esposizioni e di Casimiro Teja, dei tram cavalli, delle società ginniche, dei primi alpinisti, delle società operaie, delle «prime» di Puccini al Teatro Regio, poi, naturalmente, del sorgere della grande industria automobilistica, autentica affermazione di volontà e capacità contro le frustrazioni rimaste cocenti dopo la decadenza da prima città del Regno marca di frontiera.

Le informazioni purtroppo non sono molte. La fotografia, alla metà del secolo scorso, muoveva i primi passi ed riservata quasi esclusivamente al ritratto: moltissimi Cavour e Bela Rosin, nessuna veduta piazza San Carlo durante la sommossa, del Balòn, già allora floridissimo. I giornali (a parte le litografie settimanali satirici) non pubblicavano foto, disegni, sono tutti maniera, pieni di gentiluomini che agitano il cappello cilindro al passaggio del sovrano, che va ad inaugurare uno dei tanti monumenti (la città che ha più monumenti d'Italia non è Roma, è Torino).

FORSE la parte più interessante è la pubblicità. Da cui si rileva che alla fine del secolo per venti centesimi si otteneva uno squisito «bicerin»: classica bevanda, che val la pena di descrivere fondo, perché fruttò Torino il secondo soprannome, quello di Bicerinopoli, mentre il primo, si sa, fu quello Grissinopoli. Il «bicerin» era formato da latte, caffè cioccolata; i tre ingredienti venivano serviti caldissimi, in recipienti di vetro trasparente perché ne potesse ammirare il colore, e separati in modo che il buongustaio potesse miscelarli tutti e tre piacere nella versione «'n pò d'tutt», mentre altri preferivano il «pur e fior» di soli caffè latte, od «pur e barba», caffè e cioccolata.

Dovevano essere prelibatezze, se Alessandro Dumas, papà dei Tre Moschettieri ed impenitente gourmet, cosa scrisse a monsieur de Raude: «Parmi les belles et bonnes choses remarquées Turin, je n'oublierai le bicerin, sorte d'excellente boisson, composée café e de chocolat, qu'on sert dans tous les cafés, à un prix relativement très bas». D'accordo, lo si trovava in tutti i caffè, ma il tempio del bicerin era il caffè Alfieri, in piazza Solferino (l'antico café du Midi), tenuto dall'ex lustrascarpe Giuseppe Gentile, che lo

Un se
Torin
capita
ed av
abita
Racc
storia
città,
super
ed è r
capita
più p
dell'i

I PROTAGONISTI

L'«uomo Lancia»

L'immagine è di un uomo tranquillo, l'etichetta del pie positivo, con i piedi per terra, senza inutili sogni da inseguire. orsono, in fabbrica, non mostrargli un articolo nel quale egli veniva descritto, per la tenia dimostrata nella sua vita, «piemontese testardo». Quando lo lesse non s'arrabbiò: anzi, rise divertito. «Questo signore ha ragione!», mò.

Cinquantenne, ingegnere, padre di due figli, vanni Sguazzini amministratore delegato (assai dinamico) della Lancia. Proviene dalla provincia rese, Carpignano Sesia, entra alla Fiat appena conseguita laurea, alla Fiat resta venticinque anni prima di sedersi poltrona più calda della Lancia. Nel '73, infatti, era pol che scottava.

L'azienda che porta il nome Vincenzo Lancia era rilevata Fiat quattro anni prima, nel

suo momento più critico e, nonostante un'efficace opera ristrutturazione, la gestione ri pesava, una media quasi due miliardi al mese.

Sguazzini fu l'uomo del classico «colpo di timone». Entrò al fianco di Umberto Agnelli, che assunto la presidenza quella soluzione vertici venne interpretata negli ambienti della Lancia, rimasti molto gelosi autonomia, come una prova di assunzione di responsabilità diretta parte del Gruppo Fiat. In quella «responsabilità diretta» un preciso atto di fiducia nelle sorti nell'avvenire della società.

Tre dopo, e proprio nel settantennio della gloriosa fabbrica torinese, Sguazzini ha portato la quasi al traguardo lunga e faticosa rincorsa, cioè al pareggio bilancio, che sarebbe probabilmente raggiunto al termine quest'annata se la situazione economica generale non si fosse aggravata. previsioni sono di consegnare 65 mila vetture quali per l'estero.

Recentemente Giovanni Agnelli, rispondendo ad una precisa domanda sulla Lancia, ha affermato: «E' costata lira, oggi possiamo considerarla un buon affare!». In quest'affare Sguazzini ha grossa parte merito. Prima sedersi su quella poltrona era conosciuto come l'«uomo Fiat», oggi è divantato l'«uomo Lancia».

Fulvio Cinti

[illegible]E ERAVAMO

ecolo fa,
no era
ale d'Italia
eva 200.000
nti.
ontiamo la
a di questa
che ora
ra il milione
imasta
ale: non
olitica, ma
ndustria.

resse con tanta fortuna da lasciare, morendo, mezzo milione (in lire oro) alla Casa di riposo dei poveri vecchi. Tutti soldi guadagnati [illegible] base di bicerìn.

Lo si consumava soltanto fino [illegible] mezzogiorno, nessuno avrebbe osato chiederlo nel pomeriggio, e lo si accompagnava con qualche pasta: ma il costo restava sempre minimo [illegible] potevano permetterselo studenti, sartine, allievi dell'Accademia, uscieri prefettizi, pittori squattrinati. Alcuni [illegible] nomi di quelle paste sono sopravvissuti fino a noi, altri sono usciti dall'uso, ma [illegible] bello ricordarli tutti, tanto sono appetitosi e profumati: crociòn, garibaldin, brioss, chifel, bicioiàn *(una triade che [illegible] rimasta)*, torcèt, *(che [illegible] trovano ancora in certe pasticcerie, ma allora fiorivano in tre specie:* sfojà, glassà, granà), parisien, foré, democratic, cicia d' monia, picòl d' frà, michëtte.

ABBIAMO *citato Dumas, [illegible] vogliamo citare [illegible] altro grande, che si esprime in francese pur essendo arci-italiano. È Carlo Goldoni, che nei suoi Mémoires dice:* «Les turinois sont fort honnets et fort polis». *Questa cortesia pare la si riscontrasse più che altrove nei tanti caffè, dove si [illegible] serviti con lo stesso gelo sia che si fosse un habitué od [illegible] estraneo, ed in cui il tristo uso della mancia era sconosciuto (o quasi).*

«Con quat sold [illegible] Turin [illegible] mangia, [illegible] beiv, as les [illegible] as và 'n carossa», *diceva un motto corrente. Esagerava forse [illegible] poco, [illegible] sta di fatto — e lo vedremo in altre puntate — che la Torino fine Ottocento, la «piccola Parigi», come taluno la chiamava, fu uno strano mondo di limitato ma diffuso benessere, aperto da un lato ad idee nuove, fermo dall'altro in [illegible] suo aspetto antico. Virtù quasi impossibili da conciliare.*

(1 - continua)

GLI ALTRI DICONO

l'Unità

Industria del nubifragio

Ricordate quella collina di Montevago spianata inutilmente per tre volte dalle ruspe dell'« industria del terremoto » del Belice? Otto anni dopo, già sui primi, insufficienti, trecento milioni stanziati per sgombrare dal fango e dai liquami le case dei dodicimila alluvionati trapanesi, esistono numerosi sintomi della nascita (puntuale, [illegible] tanto più scandalosa in queste drammatiche ore) di un'altra « industria » speculativa, quella « del nubifragio ».

Il Genio civile ha diviso in sei lotti la zona del disastro: sei zone per sei ditte, che per un intricato sistema di rapporti interaziendali [illegible] clientelari si riducono in realtà a tre « consociate ».

In questa lista, ecco la ditta che poté pompare a tutto spiano dai fondi del terremoto, passando il tempo [illegible] spalare inutilmente montagne; vi ricompare, pure, una certa « famiglia » imprenditoriale legata [illegible] doppio filo al clan parassitario degli « esattori » siciliani.

IL GIORNO

Gli aggettivi del pudore

Gli aggettivi adoperati più volentieri sono « turpe », « rivoltante », [illegible] aberrante », « indegno ». Quando si parla di nudo si aggiunge quasi sempre « integrale », mentre la volgarità è solitamente « platoale ». Se occorre riferire la parola con due zeta pronunziata da Zavattini alla radio, si ricorre talora [illegible] sinonimi quali « attributo », « organo », [illegible] parte anatomica [illegible] (quasi che gli uomini non posseggano anche altre parti anatomiche come il fegato, l'orecchio, la rotula).

CORRIERE [illegible] SERA

Senza reggipetto

Il [illegible] nudo: ai nostri tempi lo si incontra sulle spiagge ma anche in città, appena velato da garze leggere quando sbuca il primo sole di primavera, assolutamente senza veli, di ogni forma, dimensione e colore ai festival pop (chi non ricorda l'ultimo, per certi aspetti clamoroso, [illegible] Parco Lambro nel giugno scorso?). Sui giornali e sulle riviste è raro che si pubblichino immagini di donne che non siano almeno seminude.

E poi, ci sono due indumenti che le ragazzine di oggi tendono sempre più ad ignorare: il grembiule di scuola nero e, appunto, il reggiseno. Per queste e per molte altre ragioni una studentessa di liceo può essere considerata volente o nolente, « provocante ».

LA STAMPA

Pago il canone tv ho diritto alla partita

Abitare [illegible] Roma e dintorni? Che sfortuna. Il prossimo 17 novembre, quando [illegible] giocherà Italia-Inghilterra, nella capitale qualche milione di cittadini sarà diverso da palermitani, genovesi, ravennati, bolzanini ecc. I laziali, quel pomeriggio, [illegible] avranno qualcosa in meno rispetto a tutti gli altri italiani, perché la televisione nelle [illegible] trasmetterà il buio, non la partita a colori. L'ingiustizia sarà commessa a garanzia della maggior vendita possibile di biglietti per lo stadio; la Rai-tv si presta al baratto preteso dalla Federcalcio. Ma chi allo stadio comunque [illegible] sarebbe andato, si sente buggerato [illegible] fa un ragionamento: « La Tv è un ente pubblico nazionale. Come può permettersi allora di trattare in modo diverso gli italiani durante la trasmissione di un suo qualsiasi servizio? Forse che l'abbonamento per il televisore non lo paghiamo tutti? ».

la Repubblica

Babbo Natale non va in Municipio?

Le dimensioni della bancarotta comunale si estendono; pagare gli stipendi di ottobre è stata un'impresa ardua; per quelli [illegible] novembre, con la stretta creditizia in atto, l'impresa sarà eroica; [illegible] a Natale, con la tredicesima, niente da fare: i co[illegible]mi italiani chiuderanno i battenti.

Erano anni che la pesantissima nuvola delle finanze comunali si andava addensando; adesso dopo tanto parlare [illegible] nulla fare, il nodo è diventato inestricabile [illegible] la bancarotta [illegible] arrivata.

LA CITTA DOMANDA

Serenella (1 mese) rifiuta l'anagrafe

Riceviamo questo annuncio di nascita:

... è nata Serenella

[illegible] iscriveremo all'anagrafe soltanto dopo che lo Stato e la società italiana le garantirà [illegible] salubre, acqua [illegible] avvelenate, cibi sani, medicine e sostanze [illegible] inquinanti [illegible] distruttive, città costruite a misura degli esseri umani e nel rispetto del mondo animale e vegetale.

Chiede, [illegible] fino alla maggiore età, [illegible] ogni suo compleanno sia piantato un albero [illegible] le sia riconosciuto l'equivalente della pensione sociale.

S. Vianello

I risparmi [illegible] del "parco buoi"

Sono malcapitato portatore di quote di [illegible] fondo di investimento immobiliare. Vorrei sapere da lei, egregio direttore, se è venuto a conoscenza di qualche misura presa dagli organi competenti per proteggere i risparmi del solito « parco buoi ».

Verrà rinnovata l'autorizzazione dal ministero? Quando e quanto [illegible] pensa di poter recuperare di questi maledetti e sudati risparmi?

Avendo sottoscritto le mie quote non ufficialmente, mi scusi se [illegible] posso firmare che con la mia sigla questa lettera. [illegible] ben presto leggere una risposta, cordialmente ringrazio.

Un affezionato lettore

Ci sono due fondi di investimento Europrogramme: [illegible] autorizzato in Italia, serie 1969, ed uno trattato solo all'estero. I possessori di quote sottoscritte in Italia possono chiedere il rimborso in qualsiasi momento ed ottenerlo nel giro [illegible] pochi giorni dalla Ge.De.Co., [illegible] Milano, l'umi[illegible] società autorizzata a trattare la serie 1969; questa società [illegible] può trattare, invece, quote del fondo emesso all'estero. Alla [illegible] conda domanda rispondiamo che non ci risulta esistano motivi che inducano il ministero [illegible] non rinnovare per [illegible] settima volta l'Europrogramme [illegible] Italia.

Casinò per le regioni

Ci [illegible] cittadini italiani (evidentemente meglio sistemati di noi) che si recano abitualmente a versare il loro denaro nei casinò esteri. I casinò più frequentati sarebbero quello jugoslavo di Porto Rose, frequentato quasi totalmente da nostri connazionali, e quelli di Montecarlo [illegible] di Mentone. Ci piacerebbe sapere perché [illegible] questo punto il governo non autorizza tutte le Regioni italiane [illegible] frontiera ad aprire [illegible] casinò, [illegible] sono gli esempi di Saint-Vincent nella Val d'Aosta, [illegible] San Remo in Liguria, di Venezia nel Veneto [illegible] di Campione in Lombardia. Queste case da gioco dovrebbero tutte funzionare a [illegible] neficio [illegible] enti locali p[illegible]blici, togliendo ogni tentazione agli italiani di recarsi all'estero.

Guido Costa

Saint Vincent
« La Riviera delle Alpi »

[illegible] 12 novembre [illegible] ore 20,30 [illegible]
SALONE [illegible]

GRAND GALA DU BONHEUR

UNA AUTOVETTURA [illegible] ESCORT [illegible]

UNA GIACCA [illegible] [illegible]VIII DI [illegible]

Un televisore a colori e monete d'oro saranno in palio nella
GARA [illegible] CHEMIN DE FER

Tel.: St. [illegible] (0166) 35.41 - Torino (011) [illegible] - [illegible]

AFFARE
Vendesi [illegible] [illegible] attrezzature completa pulitura pelliccerìa - laboratorio con tavoli rotanti - tagliterina per visoni ecc...
Scrivere: « Publikompass 91 — 10100 Torino ».

dal 1870 TREVES
mobili – salotti d'arte
[illegible] Cernaia 17 ang. Corso [illegible] Ferraris

CINTO DOBBS
originale americano
[illegible]senza sottocoscia e cinture - lava[illegible] - contiene [illegible] riduce qualsiasi
ERNIA
Centri Ortopedici [illegible] vendita
SALUS Via Monginevro [illegible] tel. 380.564, Torino
SANITAS Via Consolata 11 t. 538.403, Torino

[illegible] C
GRAZIA
Collezione Inverno 1976
[illegible]
50% e 70%
[illegible] B.
ANG. VIA P.

GENERALKERO
s.a.s.
[illegible] Bertolone & C.
PULIZIA
E DEMOLIZIONE
SERBATOI NAFTA
TELEFONI 739.5808 - 739.5371

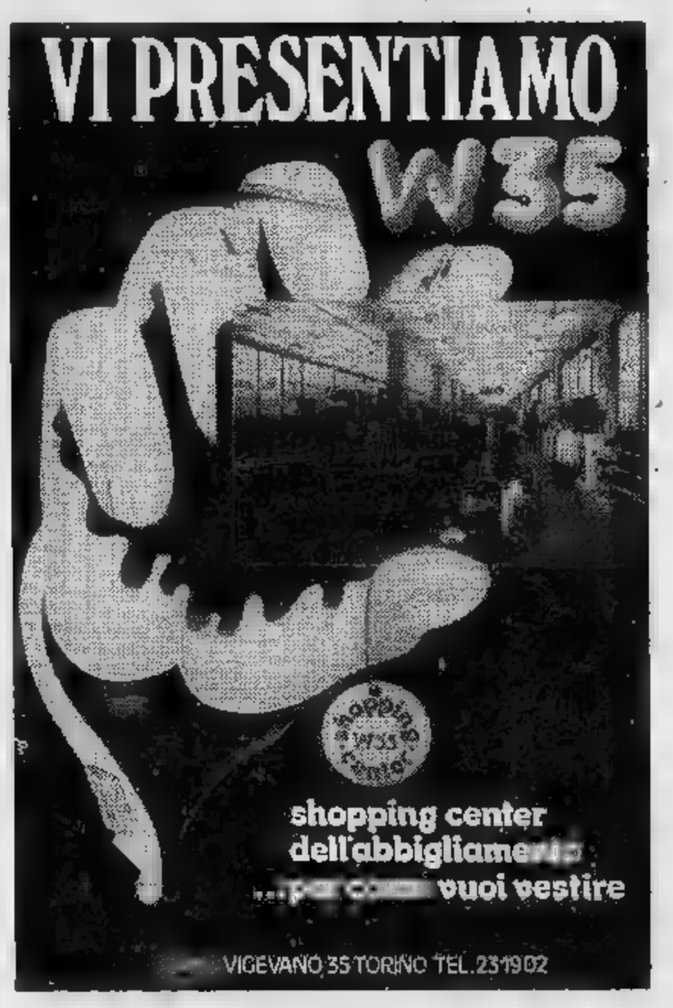

LO SPORT

Gli azzurri, da oggi a Fiuggi, si preparano ad affrontare la nazionale inglese, primo ostacolo verso la finale in Argentina

ORE 12: E' SCATTATA L'OPERAZIONE "MONDIALI,,

PIOLA: "Ce la faremo,,

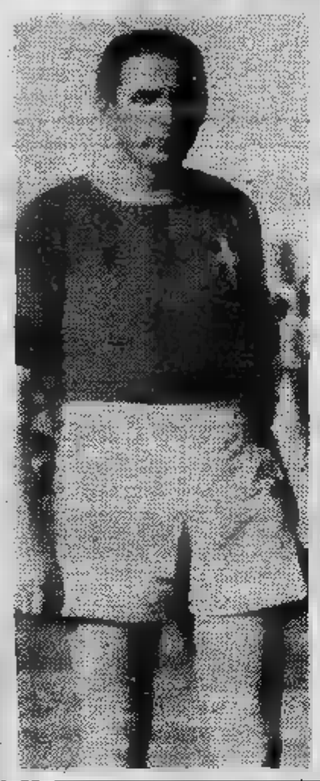

Anche [illegible], che [illegible] gli inglesi [illegible] combattuto ripetute [illegible] segnandó [illegible] mai [illegible] una partita, è della nostra opinione sulla validità della squadra azzurra annunciata. [illegible] non [illegible] molto ottimista sul punteggio.

Piola è uno che parla con « lingua diritta », [illegible] buon vercellese che non sta [illegible] badare alle perifrasi. Per lui [illegible]razzini « [illegible] [illegible] miglior centravanti europeo ». « Causio è un'ala a livello mondiale, [illegible] capisco [illegible] la [illegible] criticare ». « Bettega rende sempre di più [illegible] mi chiedo dove può arrivare ». « Antognoni è discutibile [illegible] al momento [illegible] quel ruolo non c'è nulla di meglio ». « Capello non mi piace molto, però, [illegible] la squadra è [illegible] [illegible] non si può cambiare regista e registro [illegible]

L'ex centravanti della Nazionale, infine, [illegible]ce: « Magari vinceremo, ma quelli ci fa[illegible] soffrire. E prima della partita di ritorno provocheranno un'adeguata campagna di stampa contro il nostro gioco duro. [illegible] [illegible] noi [illegible] pic[illegible] perché [illegible] sappiamo picchiare, siamo soltanto [illegible] teatranti ».

FRANCO COSTA

Italia-Inghilterra si gioca il 17 novembre, fra [illegible] giorni dunque. A parole [illegible] forti. [illegible] abbiamo già spese [illegible] e altre, chissà quante, [illegible] spenderemo. [illegible] l'avvenimento dell'anno, la nostra tv [illegible] [illegible] e offre a tutta Italia la [illegible] diretta a colori, per la prima volta, [illegible] una partita [illegible] calcio. Registreremo, [illegible] inevitabile, molt[illegible] assenteismo nelle fabbriche, negli uffici. I più [illegible] protestano. Non hanno tutti i torti. La tensione nell'affrontare [illegible] squadra di Don [illegible]e è enorme al punto [illegible] prevediamo preoccupanti [illegible] psicologici per i [illegible] [illegible] chiamati [illegible] infran[illegible] un'altra volta la tradizione.

[illegible] tutta la storia del calcio italiano abbiamo battuto due volte, nello spazio di [illegible] stagione, gli inglesi, anno di grazia 1973. 2-0 [illegible] Torino con gol di Anastasi e Capello, 1-0 [illegible] Wembley [illegible] gol di Capello. Se [illegible] ancora in Nazionale, considerata la sua attuale forma piuttosto precaria, [illegible] «geometra» lo deve anche a quella sua impresa. Un po' [illegible] ricano[illegible] [illegible] guasta.

Ora si tratta [illegible] battere l'Inghilterra per arrivare in Argentina, sede dei prossimi campionati del mondo. Così come si [illegible] messe le cose dovre[illegible] vincere mercoledì prossimo a Roma, vincere a giugno (epoca in cui i nostri eroi della pedata sono atanchi) contro la Finlandia ad Helsinki (cosa che a [illegible] Revle è già riuscita abbondantemente) e non perdere, [illegible] perdere con il minimo scarto, a Wembley fra un anno. [illegible] tratterà soltanto [illegible] [illegible] differenza reti potremmo cavarcela subissando il Lussemburgo che avremo in casa nell'ultima partita.

Ci sembra che [illegible] timore nei confronti dell'Inghilterra sia eccessivo. L'uomo di cui più si parla [illegible] Keegan, [illegible] [illegible] fosse un fenomeno. In realtà è qualcosa di più di Damiani. Il resto è soltanto tipica foga agonistica [illegible] eccessive punte [illegible] classe. Bearzot comunque ha già le idee chiare. Paragona Bowles [illegible] Sivori, Clemence [illegible] Albertosi e [illegible] tutti [illegible] un re[illegible] ritratto dettagliato dà un giudizio che sconfina nell'ammirazione.

In realtà il rapporto che c'è oggi fra il calcio inglese [illegible] quello italiano è già stato fissato dalla Juventus. 1-0 oltre Manica, [illegible] o 3-0 in Italia. I britannici giocano [illegible] calcio fin troppo prevedibile. In [illegible] fanno mucchio nell'area avversaria e inventano gol [illegible] tiri da fuori o su colpi di testa dopo ripetuti cross. In trasferta [illegible] difendono, subiscono [illegible] non dispongono [illegible] contropiedisti all'altezza degli olandesi o dei tedeschi.

Se il lungo ritiro, l'ossessione dei giornali, della televisione, l'insicurezza [illegible] l'ansia del trio responsabile [illegible] fiaccheranno anzitempo i nervi dei [illegible]stri, il [illegible] dovrebbe arrivare, almeno mercoledì prossimo. Disponiamo [illegible] una squadra non eccezionale ma composta da [illegible] Causio in gran forma, da [illegible] centravanti vero [illegible] Graziani, di [illegible] Bettega che rinnova il repertorio del gol partita [illegible] partita e [illegible] [illegible] salda [illegible] che [illegible] conta su Rocca ma [illegible] più affidabile Tardelli, [illegible] Cuccureddu il quale, gira [illegible] rigira, si rivela uno dei migliori terzini in circolazione (anche Gentile, comunque, non avrebbe sfigurato) e di un Mozzini che, nonostante le critiche per l'esordio [illegible] Lussemburgo, nonostante Bearzot in un primo tempo l'avesse scaricato [illegible] brutto, richiamandolo poi quando [illegible] infortunato Morini, va serenamente [illegible] [illegible] posto.

Causio, barone [illegible]

Avremmo preferito Scirea [illegible] Facchetti per [illegible] maggiore duttilità offensiva, [illegible] preferito un altro centrocampista [illegible] posto di Capello ma essendo infortunato Pecci non c'è molto altro da scegliere in cabina di regia. Però [illegible]n lamentiamoci, almeno prima della partita. Da oggi alle 12 gli azzurri [illegible] in ritiro. Comincerà il valzer delle interviste, delle previsioni, delle polemiche [illegible] in ogni squadra italiana che si rispetti. Attenti [illegible] stress.

Ritrovo e pranzo all'Eur

Comincia oggi per la [illegible] zionale italiana [illegible] [illegible] vigilia all'incontro di [illegible] coledì 17 con l'Inghilterra. Diciotto azzurri si radunano a mezzogiorno in un ristorante dell'Eur e poi si trasferiscono a Fiuggi. I convocati [illegible]:

Portieri: Zoff e Castellini. Difensori: Gentile, Cuccureddu, Tardelli, Mozzini, Facchetti e Scirea. Centrocampisti: Benetti, Patrizio Sala, Antognoni, [illegible], Capello. Attaccanti: Causio, Graziani, Pulici, Bettega, Savoldi.

Gli [illegible] disputeranno sabato pomeriggio [illegible] partita [illegible] allenamento a Frosinone e domenica [illegible] [illegible] trasferiranno a Roma dove, lunedì e martedì, proseguiranno gli allenamenti.

[illegible] nazionale inglese arriverà [illegible] capitale lunedì alle 18,30, [illegible] allenerà martedì all'Olimpico [illegible] 14,30 e ripartirà subito dopo la partita.

Sono arrivati amici da tutta Italia

RICORDO DI FERRINI

Mariuccia Ferrini

BEPPE BRACCO

Non sappiamo con [illegible] quanti [illegible] ieri, gli amici che hanno accompagnato per l'ultima volta Giorgio Ferrini. Molti, certo, hanno [illegible] [illegible] la pioggia le parole di don Francesco, molti sono [illegible] sulla [illegible]lina del Pino, stringendosi intorno ai parenti affranti. In questi giorni il dolore abbiamo evitato, per quanto ci è [illegible] possibile, d'intervenire personalmente in una vicenda [illegible]nto dolorosa che ci tocca [illegible] vicino. Ripetiamo, ancora una volta, che [illegible] [illegible] Giorgio non [illegible] « [illegible] [illegible] Torino », [illegible] [illegible] lo era per [illegible] quegli [illegible] granata che l'hanno conosciuto.

La pioggia [illegible] continuate a cadere [illegible] don Francesco ci ha fatto rilevare che doveva [illegible] così, che il sole, in una giornata [illegible] quella, non ci poteva essere. Adesso, Giorgio riposa, dopo aver [illegible] sofferto, mentre la vita riprende [illegible] suo corso per tutti. Il Torino torna a giocare, a combattere, a vincere. Senza Giorgio Ferrini. Ma vorremmo che Mariuccia sapesse che il ricordo di lui è qualcosa che non si cancella, che non può cancellarsi. In questi giorni crudeli, tanta gente si [illegible] stretta a lei, tanti amici le hanno fatto capire quanto bene volevano a Giorgio. Ebbene, siamo certi che queste persone continueranno a starle vicino, la aiuteranno in tutti i modi, le diranno, con il loro affetto, che la vita può [illegible] deve [illegible] essere vissuta anche quando sembra che tutto sia crollato intorno. I piccoli Amos e Cristiano hanno adesso molti papà: nessuno che possa pensare [illegible] eguagliare l'amore di Giorgio, tutti che ci proveranno. Amici del Torino, ma non soltanto questi. Le parole [illegible] Giampiero Boniperti, che tanto apprezzava le qualità umane del capitano del Torino, forniscono la chiave per capire, per interpretare il sentimento di noi tutti.

Non aggiungiamo altro. Soltanto, che ci sentiamo colpevoli nei confronti di Giorgio per non essergli stati ancora più vicini, in tutti questi anni. Col-pevoli di continuare ad andare [illegible] vedere le partite, [illegible] carezzare i nostri bambini, di applaudire la squadra dello scudetto. Amos [illegible] Cristiano [illegible] due Ferrini, ci [illegible] cari come Giorgio. Nessuno, [illegible] gli amici suoi, li dimenticherà.

In polemica col Cagliari

Riva resta

[illegible] [illegible] resterà [illegible] Cagliari. Il giocatore, [illegible] ieri ha compiuto 32 anni, malgrado [illegible] [illegible] offerte pervenutegli dall'Inter (Fraizzoli [illegible] proposto al « bomber » [illegible] riscattarsi la [illegible] offrendogli un ingaggio di [illegible] milioni) ha ribadito [illegible] [illegible] intenzione [illegible] non lasciare la Sardegna. [illegible] [illegible] nostante i contrasti [illegible] esistono tra il giocatore [illegible] [illegible] società, del cui consiglio di amministrazione Riva [illegible] parte. A questo proposito [illegible] significativo il [illegible] che da [illegible] due mesi l'ex « bomber » [illegible] partecipa alle riunioni del Consiglio [illegible] gli [illegible] proibito di svolgere [illegible] dirigenziali (per [illegible]pio fare l'accompagnatore [illegible] panchina).

Malgrado [illegible] frattura ormai evidentissima, [illegible] spera ancora di [illegible] un accordo col presidente Delogu. In caso [illegible] [illegible] smetterebbe [illegible] gio[illegible] o [illegible] [illegible] potrebbe continuare ad occuparsi dei giovani [illegible] già fa. Restano ottimi invece i rapporti [illegible] l'allenatore Toneatto [illegible] i compagni.

le pelliccerie MEC
comunicano alla cittadinanza che hanno aperto a Torino in
via Lagrange ang. via Cavour
un grandioso negozio con 3500 capi di
PREGIATE PELLICCE
offrendoli direttamente al pubblico
[illegible] prezzi che pratica all'ingrosso

Visone black Glama L. 1.390.000
Visone Saga L. 980.000
Persiano Swakara L. 590.000
Zampe persiano L. [illegible]
Giacca volpe canadese lav. Packwork L. 395.000
Giacca lupo siberiano lav. Packwork L. 345.000
Giacca marmotta canadese lav. Packwork L. 190.000
Giacca marmotta canadese trasportata L. 795.000
Giacca lupo asiatico lav. Packwork L. [illegible]
Colli L. 15.000
Cappelli visone L. [illegible]
Lapin lav. Packwork L. 125.000
Lapin lav. Packwork giacca L. 110.000
ed inoltre: leopardi, ocelot, volpi Groenlandia, lince, castori, castorini, ecc.

Attenzione: tutte le pelli sono [illegible] prima scelta
Le pellicce sono artigianalmente cucite [illegible] mano
N.B. - Ogni [illegible] è munito [illegible] garanzia in triplice [illegible]

SCIARE a PRALI
costa L. 3571 [illegible] giorno
(con il biglietto 14 giorni)

Audi NSU
VOLKSWAGEN
DI VIESTO VENDITA NUOVO [illegible] USATO
NUOVA SEDE DI
VIA MALTA 10 C - Tel. 38.32.27 - TORINO

ITALIA-INGHILTERRA vista da Londra: il match sarà, comunque, una lotta senza esclusione di colpi

LO SPORT

CHARLTON: "A ROMA CI SI AMMAZZERÀ„

LONDRA — Se la nazionale inglese è uno spauracchio per quella italiana, i suoi selezionati si attendono in pace: anche i bianchi di Don Revie attendono non malcelato nervosismo la trasferta di Roma. La recente vittoria della Juventus sul quotatissimo Manchester United è stata per loro una doccia fredda. Il calcio italiano, crisi o non crisi, può ancora far tremare. In più d'un senso, se prestiamo fede all'autorevole parere di Jackie Charlton, fratello maggiore di Bobby, interrogato con altri due campioni del mondo del '66 (lo sdentato e « feroce » Nobby Stiles e il « goleador » Geoff Hurst) da un giornale di Londra, il « News of the World ».

« Sarebbe meraviglioso — ha detto l'ex centromediano Sir Alf Ramsey, riaccendendo tensioni sopite — *attendere Roma e dire che sarà uno scontro calmo, pulito e leale. Non sarà così. Laggiù ci si ammazzerà, e tanto vale accettare i fatti. Il manager Don Revie sa che cosa ci aspetta, perché in passato ha avuto a che fare con squadre italiane. I nostri avversari faranno di tutto, proprio di tutto. Per questo avremo bisogno, nel quartetto difensivo, di uomini coraggiosi oltre che tecnicamente validi ».*

Il tema della rissa, già ampiamente sottolineato dalla stampa inglese delle ultime settimane, è invece smorzato da Nobby Stiles, che tutti ricordano come uno dei più scorretti e vendicativi elementi dell'Inghilterra campione del mondo. A proposito della propria scelta del centrocampo, infatti, Stiles ha sottolineato che non è proprio il caso di scegliere specialisti di calci agli stinchi. *«La stampa italiana* — ha detto — *ci ha sempre dipinti come assassini, e io ero sempre al centro di ogni accusa. Ora i nostri giornali riservano lo stesso trattamento agli italiani. C'è proprio da ridere. La verità nelle parole di Denis Law, che in Italia si gioca duro come in Inghilterra. Entrambe le squadre possono picchiare, ma l'importante è vedere quale delle due sa incassare meglio ».*

Stiles dice ottimista per Roma. *« Quest'estate* — ha sostenuto — *abbiamo battuto l'Italia e dobbiamo quindi credere di poterla spuntare anche questa volta ».*

Pessimista, invece, è Geoff Hurst, l'uomo che nel '66 segnò tre reti nella finale di Wembley contro la Germania. *« I nostri* — ha dichiarato — *sono tutti buoni giocatori, alcuni di levatura mondiale. Il loro atteggiamento psicologico è sbagliato. Polemiche per mancate selezioni, proteste quando Revie li fa uscire dal campo: con Ramsey queste cose succedevano, stavamo bene zitti, altrimenti salutato per sempre un posto in squadra. Manca la cessione di una volta, e questo mi preoccupa. Per quanto riguarda tutte le diceria di un "massacro" a Roma, sono sciocchezze. L'Italia farà un gioco duro, ci saranno tackles pesanti, come sempre stato. Ma sarebbe assurdo dare agli azzurri l'etichetta di macellai ».*

Con il mito che li circonda — soprattutto ora che la nazionale inglese è in crisi come la nostra — i tre reduci del '66 «fanno opinione». E hanno quindi già cominciato, sebbene Revie non abbia ancora annunciato la formazione, le polemiche sul possibile schieramento per Roma, sicuramente diverso da quello auspicato dai tre veterani di Wembley. Come curiosità, ecco la «loro» squadra: Clemence, Clement, Thompson, Hughes, Mills, Bell, Todd, Brooking, Keegan, Pearson, Tueart. Sarà curioso vedere, a Roma, quanto discosterà la formazione Revie, se cioè il tecnico inglese avrà creduto come Charlton e la stampa più provocatoria alla necessità di colpire gli stinchi più che a quella di calciare il pallone.

fag.

ESULE PER BORG

Due settimane sul Mar Nero sono state fatali per Bjorn Borg. Il campione di tennis, il biondo svedese è tornato con una « fede » al dito, un anello d'oro che porta all'anulare della mano sinistra. Borg non parla, non dice nulla (sta giocando il torneo open di Stoccolma, con un « monte premi » di 135 milioni) non smentisce Mariana Simionescu, la ventenne giocatrice rumena che a Hilton Head, nella Carolina del Sud, ha annunciato di essersi fidanzata con il campione. La Simionescu, una ragazza bionda neppure troppo bella, ha chiesto l'asilo politico negli Stati Uniti per essere libera di seguire il suo innamorato.

A Losanna

AZZURRI BABY GRINTOSI

DALL'INVIATO
G. GANDOLFI

LOSANNA — *«Siamo nati per attaccare»*, afferma Garritano, e bisogna credergli per forza. Dove la trovate un'altra nostra rappresentativa giovanile che riesca a segnare tre gol all'estero e a rimontare per due volte uno svantaggio? Le Under c'è riuscita, e per di più contro il Losanna, cioè una delle più forti squadre svizzere, imponendogli il 3-3. *«Se lasciamo agli altri l'iniziativa* — precisa Garritano — *siamo spacciati. Sull'1-0, ad esempio, ci siamo presentati nella metà campo del Losanna con l'intenzione di restarci, ed i nostri avversari hanno dovuto difendersi ».*

Il ragazzo del Torino è convincente. E lo è ancora di più quando spiega perché stavolta, rispetto alla Jugoslavia e a Chiasso, dove era pur sempre stato tra i più positivi, ha reso molto meglio. «Con Giordano ora lego abbastanza, anche preferirei svolgere il tipo di calcio che mi è più congeniale, e cioè incrociarmi con il centravanti e non restare fisso sulla fascia sinistra del campo ».

Il sorriso di Tony Cabrin, è tutto un programma, sì come certe scivolate che fanno il rembeggio. Ma tutta la pattuglia torinese schierata nella «Under 21» ha dei meriti: Paolo Rossi, vicentino di passaggio, ha costretto il portiere Burren (il nome è svizzero, ma è nato a Biella, da madre biellese) a respingere il tiro a dare a Bertolomei il pallone del 3-2. Fanna, l'ultimo gioiello prenotato dalla Juventus, ha creato, con il suo scatto il rigore del pareggio.

Una risposta a chi dubita sul suo pieno recupero

IL PROCLAMA DI PECCI "GIOCHERÒ IL DERBY„

« Nel derby ci sarò. Non cambio i programmi, guarirò in tempo ». Eraldo Pecci attraversa a grandi passi la stanza, si tira dietro la gamba ingessata con rabbia, sforzo: « Ho tenuto che vian da pensare potrebbe andare in campo adesso, con quel monumento bianco attaccato addosso. Non gli sono piaciuti certi commenti, l'affermazione che il dolore della sua indisposizione sia a rallentamenti, che la guarigione completa procrastinata di qualche tempo. Sono che spettano ai medici, che non possono diventare di dominio pubblico con

« Io capirei questi discorsi se ci fosse qualcosa di concreto — continua — tutto procede bene. E' chiaro che non si può preventivare tutto matematica esattezza, ma lo scarto è minimo: anziché giorni, potrò impiegarne 42 a guarire. Ma tutto si ferma qui, non possono insinuare certi dubbi. Oggi terrò una conferenza stampa in proposito: chiaro che mi sono sempre comportato correttezza ed esigo che gli altri facciano altrettanto con me ».

Probabilmente, terrà una conferenza stampa, ma cercherà almeno di chiarire i termini della questione. Per fortuna sua, possiede carattere molto aperto, pronto allo scherzo ed alle battute e certi nervosismi passano per lui abbastanza in fretta. Anche se ha ragione: ha avuto una brutta botta, l'ha incassata senza fare drammi, si sta curando con serietà, vorrebbe soltanto lasciato tranquillo.

Il suo caso è molto chiaro, lascia spazio interpretazioni fantasiose: la frattura sta andando a posto, si è già formato il callo osseo, le radiografie pienamente tranquillizzanti. I medici del Torino affermano che il decorso è regolare, ma sono costretti ad aggiungere che, in questo campo, ogni organismo reagisce in maniera diversa e che conclusione esatta della vicenda (esatta nel senso del giorno preciso in cui Pecci si sarà completamente ristabilito) rappresente oggi un interrogativo. In pratica, non possono dire se Pecci guarirà di mercoledì oppure di giovedì. Basta questa ragionevole dubbio per creare allarmismo? « Il discorso si chiuderà il giorno in cui Pecci entrerà in campo — spiega il general-manager Bonetto — e siccome giocherà molto presto, tutto quanto si dice oggi non conta. Dato che si stanno rispettando i tempi previsti, non c'è motivo di preoccupazione. Quando Pecci giocherà, certi « piccoli enigmi " saranno automaticamente risolti ».

I « piccoli enigmi » sono cose del tutto marginali, come le radiografie richieste a Bologna (anche con una lettera) che non ancora arrivate a Torino. tratta di questioni burocratiche, niente altro: Il funzionamento di certi enti in Italia, non c'è molto da stupirsi. queste non possono interessare Eraldo Pecci, che un ragazzo che gioca al calcio e pensa esclusivamente a guarire in fretta. Afferma tornare a giocare nel derby e fa bene avere fiducia.

be. br.

BOCCE - Al Mossetto

Stasera Granaglia

(g. tal.) Il « vecchio » Beppe Carera sera il grande del « del Popolo » al Circolo Mossetto: costretto in diverse occasioni a salvarsi sul pallino, c'è sempre riuscito con molta abilità e alla fine è premiato col successo (di strettissima misura) sulla quadretta a Tola Chivasso

Anche altri incontri sono stati molto « tirati » e ricchi di incertezza: la sola quadretta Laghi di Casetta (sostituito da Rapetti) ha surclassato quella del Graziano per « cappotto ». I risultati: Jolly (Arduino) b. Maggio-Fornacino (Segafredo) 13-9; Assic. Arduino (Carrera) b. La Tola (Gastaldo) 13-12; Caself. Po (Minetti) b. Laghi Baita (Tonon) 13-12; Laghi Baita (Casetta) b. Graziano (Dominici) 13-0; Sacet (Martinetti) Pironetto (Lanza) 13-12.

Stasera, tre incontri, e programma (ore 21) recupero match Granaglia-Macocco, rinviato lunedì per indisposizione del torinese.

TRAP NIENTE URSS

Il viaggio di Trapattoni a Donetz per lo Shakta, prossimo Juventus in Coppa fa saltato. Il visto indispensabile per trare in Unione arrivato, quindi sera 24 novembre Juventus potrebbe « giocare al buio » l'allenatore bianconero rinunciare a visionare prima d'allora i russi.

stata avviata le per la ripresa partita anche seguito a precise richieste giunte dall'Urss.

TENNIS
● DISPONIBILITA' A TUTTI GLI SPORTIVI DI ORE INVERNALI IN SALA CLIMATIZZATA
● CORSI DI TENNIS
NUOTO
● SCUOLA NAZIONALE CON CORSI E LEZIONI PER GRUPPI E PRIVATI PRINCIPIANTI E PERFEZIONAMENTO
Per informazioni:
LE PLEIADI TENNIS
Str. Vecchia Villastellone 43
MONCALIERI
Segreteria: Tel. 640.43.95, 641.607

PINO TORINESE
VIA RIO VALLERO
Appartamenti prestigio in palazzina di nuova costruzione (consegna fine '77) per abitare nel verde a due passi dalla città.
● salone, 3-4 camere, cucine, tripli servizi, ingresso mansarda e tavernetta, giardino, box auto.
Dilazioni pagamento
Mutuo fondiario S.

Gerim
SERVIZI IMMOBILIARI S.R.L.
VIA S. TERESA 3 - TEL. 54.11.05

Da dicembre tutte le Fiat vengono consegnate con il libretto blu "Ci pensa Fiat".

Con questa iniziativa la Fiat offre all'automobilista cinque nuovi vantaggi: il prezzo "Chiavi in mano" (uguale in tutta Italia), la garanzia gratuita di 6 mesi che diventa integrale (per difetti di fabbricazione e senza limiti di chilometraggio), l'uso gratuito di una vettura sostitutiva (per un fermo macchina superiore a 3 giorni nel periodo di garanzia integrale), la garanzia di 3 mesi sulle riparazioni a pagamento (applicata dal punto di assistenza Fiat che ha fatto la riparazione), e il "Filo diretto Fiat" (che vi dà la possibilità di telefonare direttamente alla Fiat di Torino su un numero riservato ai problemi del cliente).

"Ci pensa Fiat": un'iniziativa che apre un capitolo nuovo nei rapporti con l'automobilista.

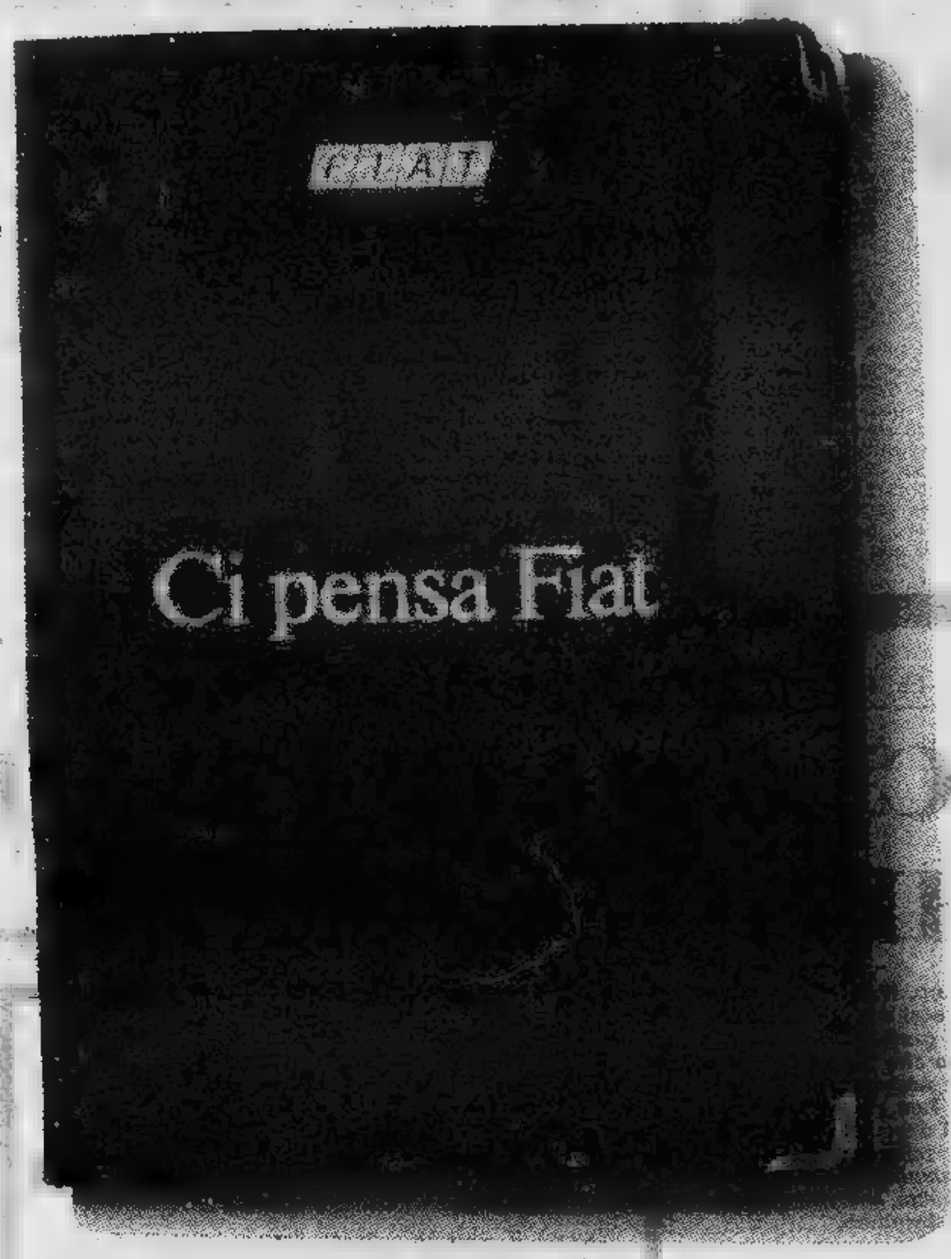

CALCIATORI E LA "LEZIONE DI SESSO" A COVERCIANO

I forzati dell'amore

FABIO VERGNANO

Calcio e sesso: l'accordo sembra sempre più vicino, anche [redacted] nonostante l'evolversi della mentalità, [redacted] mutare [redacted] costumi e la caduta degli [redacted] tabù [redacted] « calciatore eroticus » [redacted] in fuorigioco. Chi ha la [redacted] saper prendere [redacted] pallone, una volta tolte le [redacted] diventa però un inibito: [redacted] può fare questo, [redacted] può [redacted] quello, oppure farlo [redacted] in fretta. Cosicché [redacted] ormai molte [redacted] donne che abbandonano [redacted] le alcove dei divi [redacted] pedata. L'allenatore, come certe [redacted] poco previdenti, non gli ha mai detto nulla, [redacted] lui, il calciatore, non [redacted] come comportarsi [redacted] finisce per [redacted] un [redacted] o addirittura [redacted] frustrato, bersaglio prediletto dell'ironia femminile e dell'arrabbiato disprezzo femminista. Il velo però, comincia [redacted] alzarsi, l'argomento viene dibattuto ed il giocatore potrà final[redacted] seguire una precisa « dieta dell'amore » preparatagli da illustri esperti. Anzi, sembra che [redacted] rivalità che esplode negli stadi [redacted] contagiando i giocatori anche fuori, spingendoli [redacted] veri exploits nella corsa all'amore. La parola spetta ai protagonisti. Pareri contrastanti, qualche accenno [redacted] sessuale, [redacted] tanta consapevolezza. Se il [redacted] entrerà in campo, non verrà certo lasciato [redacted] panchina.

GENTILE

Claudio Gentile, [redacted] anni, [redacted]polo: « Su tante [redacted] non sono d'accordo. Ad esempio sulla brevità del rapporto che dovremmo avere. Siamo fatti come gli altri, [redacted] fa a pensare solo a se stesso senza tener conto delle esigenze della propria partner? Per quel che mi riguarda evito i rapporti sessuali prima [redacted] una partita, limitandoli al periodo tra domenica e lunedì. Meglio farlo sempre con la stessa ragazza: [redacted] novità richiedono sempre prestazio[redacted] super controproducenti. In ogni caso ritengo fondamentale [redacted] avere mai rapporti controvoglia ».

PECCI

Eraldo Pecci, [redacted] anni, scapolo: « Se ho voglia, se mi sento nella giusta condizione psicologica, lo [redacted] fare sempre. Ho fatto l'amore anche al sabato prima [redacted] partita. Direi che mi ha fatto persino bene. Non [redacted] pongo troppi limiti, [redacted] sto bene lo posso fare anche due volte [redacted] giorno, senza stare a controllare [redacted] cronometro. I ritiri? Alla sera dopo l'allenamento sei talmente stanco che pensi [redacted] fuorché alle donne ».

TARDELLI

Marco Tardelli, 23 anni, scapolo: « Sono fidanzato ufficialmente quindi ho rapporti regolari con la mia ragazza. Quando? Quando ne sento il bisogno anche [redacted] a controllarmi dal venerdì in poi. Non [redacted] d'accordo sul fatto che [redacted] rapporto debba [redacted] breve, in quanto siamo uomini come gli altri e dobbiamo rispettare le esigenze della [redacted]stra compagna. Anche [redacted] rapporti sessuali [redacted] donne diverse per me non [redacted] nocivo. E adesso chissà come la prenderà la mia fidanzata ».

PAT SALA

Patrizio Sala, [redacted] anni, scapolo: « Per me il giorno ideale [redacted] il martedì anche se evito di programmarmi almeno in queste cose. Avere rapporti [redacted] fine settimana può [redacted] ripercussioni psicologiche su qualcuno, facendo l'amore [redacted] sabato forse [redacted] entra in campo un po' più tesi del solito. Sono però per i rapporti brevi: [redacted] " maratone " sono troppo estenuanti, anche se magari [redacted] ne risenti che qualche tempo dopo ».

SALA senior

Claudio Sala, 30 anni, sposato: « Il professor Terzi avrà ragione, [redacted] solo chi vive dentro [redacted] mondo del calcio può dire esattamente certe cose. Per esempio, [redacted] rapporti sessuali [redacted] mercoledì dopo l'allenamento più duro della settimana [redacted] mi sembra molto saggio. Sul fatto [redacted] rapporti brevi sono d'accordo: per me [redacted] meglio fare l'amore tre volte per dieci minuti che [redacted] sola volta per due ore. In ogni caso è la serietà con cui [redacted] prende il nostro mestiere che [redacted] fissa automaticamente certe [redacted]gole di vita ».

La fotomodella ed il centauro

Si [redacted] Stephanie, ha 24 anni e fa la fotomodella. Ha divorziato per il campione delle [redacted] Barry Sheene

Col Cesena

ROSATI IN "A"

Tom Rosati, marchigiano di 47 anni [redacted] nuovo allenatore del Cesena. Lo ha comunicato [redacted] presidente Manuzzi dopo un incontro avvenuto ieri con il trainer a Rimini. Rosati, alla sua prima esperienza in serie A, cominciò l'attività d'allenatore nel 1962, dopo [redacted] giocato nell'Inter, nel Casale, nella Sambenedettese [redacted] nel Chieti, alla guida del Teramo. Passò quindi al Chieti ed al Cosenza. Ultima tappa della sua carriera il Pescara.

[redacted] nomina di Rosati, che sostituisce Corsini recentemente esonerato, si è arrivati dopo molte incertezze. In [redacted] primo tempo infatti la squadra era stata affidata a Ferrario [redacted] Paolone non poteva sedere in panchina perché sprovvisto di patentino [redacted] prima categoria, ed [redacted] stato sostituito da Neri, « secondo » di Corsini. Il settore tecnico della Lega sollecitò però l'assunzione di un tecnico di prima categoria, quindi venne [redacted]tattato Renato Lucchi che però declinò l'invito. L'ultimo ballottaggio è avvenuto infine tra Maldini e Rosati e ieri è stata fatta la scelta definitiva.

Parte domani per un lungo raid [redacted] campione automobilistico Dyok Franyrottj [redacted] più che altro per [redacted] suoi [redacted]cords stabiliti [redacted] discesa [redacted]za freni. Poveretto!!! Come soffre!!! [redacted] ostina a non usare il famoso Callifugo Ciccarelli che [redacted] in vendita in [redacted] farmacie.

Dopo il fallimento dei giovani

Un Novara "matusa"

LILIANO LAURENZI

NOVARA — Il « nuovo Novara » ha conquistato domenica il primo punto in trasferta [redacted] mai come in questa occasione un pareggio è stato festeggiato come se si trattasse di una vittoria, anche se appare chiaro che il discorso tiene [redacted] della posizione [redacted] classifica che minacciava [redacted] precipitare rovinosamente nel caso di una nuova sconfitta.

Quest'anno le cose in casa [redacted] filate lisce come si sperava ad agosto, [redacted] giorno del raduno. Il presidente, Santino Tarantola, seguendo il successo precedente si era buttato ancor più intensamente nel «largo ai giovani». Per rimpiazzare i vari Marchetti, Menichini, Gorella, Rocca [redacted] Fiaschi erano giunti i Nuti, Amato, Castellucci, Persiani, Zitta, Bacchin, Giaverdi, Rossi, Re oltre ai già «navigati» Fabbian [redacted] Vriz. Senza contare quelli già in forza alla [redacted]cietà: Venturini, Crosta, Guidetti e Nasuelli. Purtroppo al primo contatto con gl'impegni di «Cop[redacted] Italia» le ripetute formazioni schierate dall'allenatore Giorgis hanno dimostrato il fallimento dell'operazione. Una squadra può e deve contare sui giovani ma non essere composta unicamente di giovani ancora alla ricerca di una affermazione.

Al « mercatino » di fine ottobre Tarantola si [redacted] trovato costretto a compiere un'altra rivoluzione: contro la «liquidazione» di un folto numero di... speranze [redacted] arrivati i «veci» che dovrebbero dar corpo (e gioco) alla squadra. Lodetti (34 anni), Fumagalli (29), Toschi (31), [redacted]so (26) e Cattaneo (25) sono stati accolti trionfalmente dai tifosi che già minacciavano la più [redacted]perta e grave contestazione. In cinque gare la vecchia formazione aveva subito tre sconfitte esterne (Monza, Cagliari ed Ascoli) contro un pareggio interno (Modena) ed una vittoria (Avellino).

L'allenatore Giorgis è più che mai fiducioso nella ripresa della squadra, specie dopo il pareggio esterno che ha rinfrancato moralmente i giocatori. « Per avere il quadro preciso della situazione — afferma — bisognerà attendere almeno il rientro di Piccinetti che conferirà quel «peso» che manca all'attacco. Domenica dobbiamo vincere a tutti i costi per continuare gradualgradualmente l'ascesa ».

Il Novara ha già schierato sino a questo momento (considerando anche gli impegni [redacted] Coppa Italia) ben 26 giocatori e ciò sta [redacted] di[redacted] il disastroso inizio di campionato. Ora Giorgis ha ridimensionato la « rosa » [redacted] disposizione anche se Cavalieri potrebbe dare inizio ad ulteriori esordi che via via si chiameranno Piccinetti, Cattaneo [redacted] Vivian.

VINOVO — Domani (ore 14) Tris

Rebus fra diciassette

ELVIO ROSSI

Vinovo ospita domani pomeriggio la sua ultima Tris offrendo sulla piste del galoppo [redacted] eccellente. I concorrenti [redacted] 17, [redacted] più che sufficiente alla piena riuscita della corsa: [redacted] soprattutto valida perché chiunque vinca dei 17 cavalli [redacted] potrà mostrare stupore.

Tirando le [redacted] ed orientando la scelta secondo l'attitudine al terreno, la validità della forma più recente e la situazione al peso, una certa attenzione pare che possano meritare in particolare Vazzola, Nog e Castelnuovo; [redacted] subito dopo vengono in evidenza i nomi [redacted] Muschio, di Jump Jet (che [redacted] accompagnato da molta fiducia), di Don Perignon e di Montecarlo (che si avvarrà di un fantino [redacted] particolarmente esperto e che ha lasciato favorevolissima impressione in [redacted] recentissimo allenamento).

L'inizio delle corse è anticipato alle 14, la Tris concluderà [redacted] pomeriggio, alle 16,30; le [redacted] sulla Tris [redacted] possibili fino alle 15,30 in città e fino alle 16 in ippodromo.

prima corsa — ore 14,00
PREMIO CASTELLO DI [redacted] - L. 5.300.000 m. 3100 ostacoli

1. Mida (64 R. Cinus)	- - -
2. Quick Star (65 A. Nigro)	2 4 2
3. Prijean (64 A. Santoni)	- 4 0
4. Grossoney (67 A. Sau)	- - -
5. Tahak (66 P. Alberelli)	C 2 0
6. Shadow Cabinet (67½ G. R. Cirini)	3 1 1

favoriti: Shadow Cabinet - Mida

seconda corsa — ore 14,25
PREMIO CANTALUPO - L. 1.800.000 m. 2000 p. int.

1. Mathi (59½ C. Bertolini)	2 2 4
2. Max Born (52½ C. Felaco)	0 4 0
3. Ciano Flammoi (49½ A. Arena)	0 0 1
4. Rabbiosa (47 L. Sainati)	2 0 7
5. Annemusso (45 G. Marola)	0 0 4

favoriti: Mathi - Max Born

[redacted] — ore 14,50
PREMIO RIVISTA IPPICA - gentl. e amazz. L. 1.300.000 - m. 2000 p. int.

1. Merry Charlie (75½ G. Macchi)	0 2 2
2. Vandalo (72½ L. Morra)	3 3 3
3. Santique (70½ G. Visconti)	4 1 0
4. Rubrique (70 G. Molteni)	1 2 0
5. Larsson (70½ P. V. Zaini)	0 2 0
6. Epos (67½ B. [redacted])	4 3 0
7. Domenico Asselta (67½ G. Ercole)	4 3 0

favoriti: Santique - Vandalo

quarta corsa — ore 15,15
PREMIO LA REZZA - L. 1.815.000 m. 1450 - p. int.

1. Navarrino (49 U. Cavalieri)	0 0 0
2. Tiburzi Domenico (50 G. Pinto)	deb.
3. Djyani (50 N. Mulas)	- - -
4. Anderouter (53½ O. Pastore)	1 1 1
5. Alpa S (44½ G. Marcia)	3 0 0
6. Villa Genero (51½ G. [redacted])	2 3 0
7. Il Corvo (52 P. Rizzo)	5 4 0
8. Conte Monticolo (52 R. Sannino)	d[redacted]
9. Merry Dream (50½ P. Perlanti)	3 0 3
10. Barza (47½ L. Sainati)	3 2 1
11. Cio-Cio-San (48½ C. Felaco)	- - 0

favoriti: Il Corvo - Anderouter

quinta [redacted] — ore 15,40
PREMIO ENTE PROVINCIALE PE IL TURISMO - L. 2.420.000 - m. 1450 p. int.

1. Crystal Clove ([redacted] N. Pastore)	2 4 3
2. Blue Gipsy (56½ A. Basciu)	0 0 0
3. Hemingway (58 G. Dettori)	- 0 1
4. Mesito (56 C. Panici)	3 4 2

favoriti: Hemingway - Mesito

sesta [redacted] — ore 16,05
PREMIO MONTE COLOMION - L. [redacted] m. 2000 p. int.

1. Dupino (60 R.Sannino)	1 3 4
2. Ottobre (59 A. Di Nardo)	3 0 0
3. Codone (58 [redacted] Dessi)	0 4 0
4. Bahrem-Gor (57½ C. Panici)	0 3 1
5. Foster (53½ N. Mulas)	3 0 0
6. Testarda (53 O. Pastore)	4 0 1
7. Martinica (52½ C. Bertolini)	4 2 0
8. Paddymoss (50 V. Panici)	- - 2
9. G[redacted] Celeste (48 L. Mento)	0 4 0
10. Vidal (47 C. Felaco)	- - -

favoriti: Dupino - Martinica

[redacted] — ore 16,35
PREMIO VINOVO - [redacted] m. 1600 p. gr.

1. Castelnuovo (58 O. Pastore)	1 1 1
2. Sassoforte (56½ V. Panici)	3 0 0
3. Muschio (54½ A. Di Nardo)	4 3 1
4. Calvello (54 P. Rizzo)	3 0 1
5. Lucien Lazarides (54 S. Atzori)	1 2 2
6. Brownsea (53½ U. Cavalieri)	1 1 4
7. Bruzo (53 C. Forte)	3 1 3
8. Masai (51½ A. Loi)	2 0 3
9. Vazzola (51½ C. Castaldi)	- 4 2
10. Bellenture (51 G. Frontini)	0 0 0
11. Jump Jet (51 V. Di Maggio)	2 4 1
12. Montecarlo (49½ R. Sannino)	3 0 4
13. Bourdon (49½ P. Perlanti)	2 0 3
14. V[redacted] E[redacted] (49 L. Mento)	2 1 4
15. Row Silk (48½ F. Dessi)	0 0 4
16. Nog (47½ N. Mulas)	2 2 3
17. Don Perignon (46½ C. Felaco)	2 2 2

favoriti: Vazzola - Nog - Jump Jet

GIOVANI
18-25 anni
cercansi, [redacted] avviare [redacted] professione di
PROGRAMMATORE
di elaboratori elettronici.
Test attitudinale gratuito. Corsi diurni e serali. Assistenza ricerca impiego.
Presentarsi a:
COMPUTEX DATA
TORINO - Piazza Castello 139 - Tel. 548.203 - 553.107
Via Palmieri 11 - Tel. 744.828 - 771.273
NOVARA - Corso XX Settembre 38 - Tel. 28.007

SIGNORINE 18-25 anni
[redacted] alla professione di
HOSTESS
Corsi diurni e serali
presentarsi a
WALL STREET INSTITUTE
TORINO
Piazza Castello 139 - Tel. 548203/553107
Via Palmieri 11 - Tel. 779273/744828
NOVARA
Corso XX Settembre 38 - Tel. 28007

ALASIA
Mobili per ufficio
legno e metallo
Sedie [redacted] poltroncine
C.so Vinzaglio 5 - Torino
tel. [redacted]
Richiedete catalogo

INFORMITALIA
Telefoni 511.024 - [redacted]
ISTITUTO NAZIONALE INFORMAZIONI Controlli, Indagini
Infedeltà Esito assicurato
Corso Vittorio Emanuele, 107

VALCER
OFFERTE SPECIALI
VALIGIE - BAULI - OMBRELLI
ARTICOLI REGALO
[redacted] coccodrillo e rettili
VIA [redacted] JOLANDA 6/a
TELEFONO 544.709

absorba
la primaria marca dell'abbigliamento, veste i Vostri figli dalla nascita ai 16 anni
Alla
sanfer
[redacted] P. Micca 4 e via Roma [redacted]
il maggior assortimento

CONCESSIONARIA
C.A.R.
RENAULT
• [redacted]
t. 480.294 - [redacted]
• [redacted]
t. [redacted]

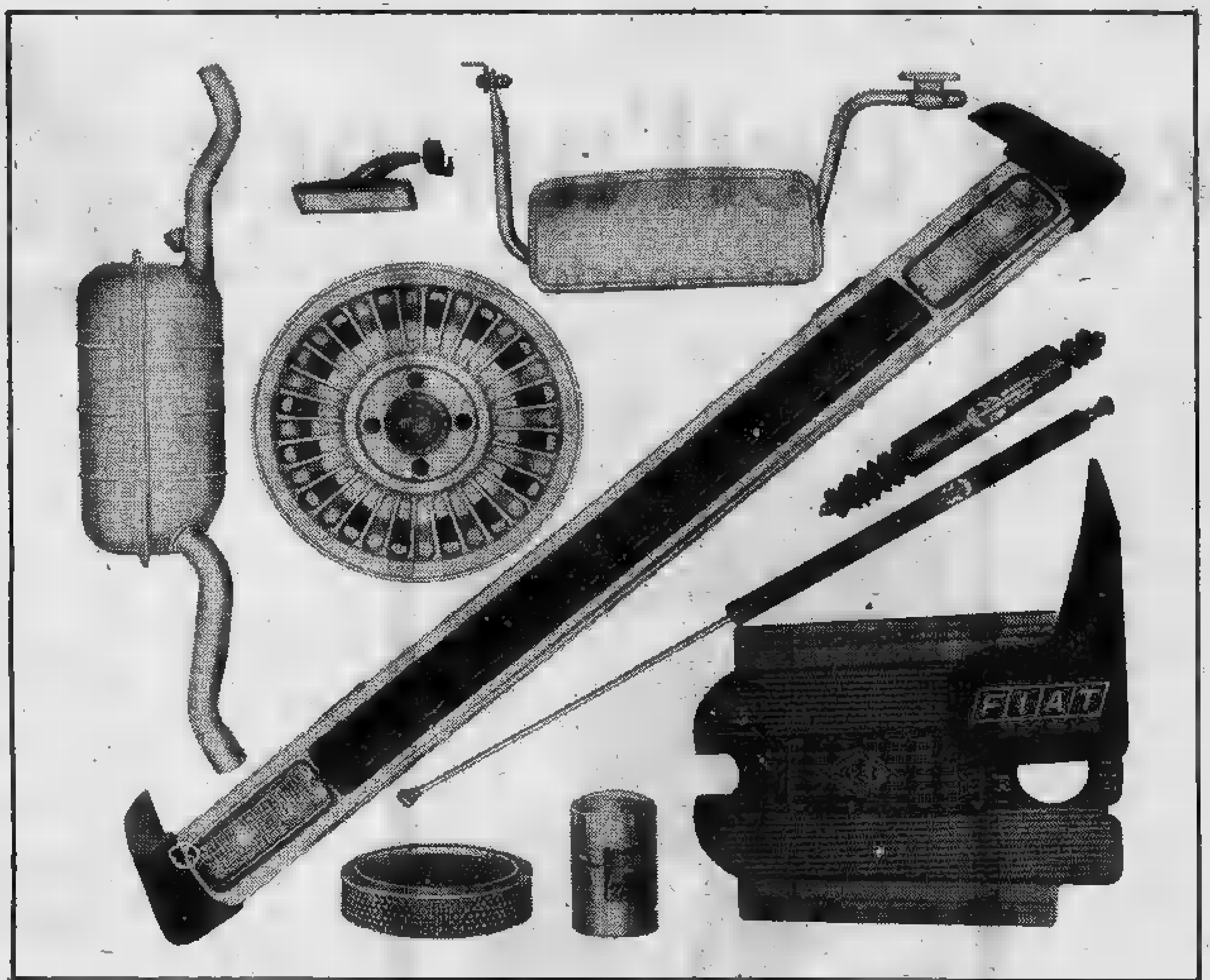

Corte & Cosso Cromodora
Savara Valentini

Gilardini un bel gruppo di "originali"

Gilardini ha raccolto un bel gruppo [redacted] "originali", tutti componenti montati all'origine dalle maggiori Case automobilistiche. Leaders del primo impianto e, di conseguenza, del ricambio originale. Essi sono: filtri aria, olio e benzina, termostati, pompe benzina, rubinetti riscaldamento, lavacristalli elettrici, tubi flessibili in acciaio e gomma, astucci e aste punterie Savara, paraurti, ruote, specchietti e silenziatori Cromodora, tappetini, paraspruzzi e copripedali Valentini, ammortizzatori e sollevatori oleopneumatici Corte & Cosso.

Gilardini
Autocomponenti montati all'origine

126, 127, 128, pronti minimi anticipi più rateazione 30 mesi, omaggio autoradio. Corso Tortona 33, telefono 876.785.

18 Acquisto alloggi

ABBISOGNAMI [redacted]istare alloggio [redacted] privato libero presto pagamento contanti. Telefono 889.049.
ABBISOGNAMI villa bifamiliare 3 camere salone cucina precollina Torino collina Pino Chieri. Telefono 517.200.
ACQUISTA privato appartamento due-tre camere cucina o tinello servizi. Qualsiasi zona, pagamento contante. Dettagliare informazioni telefonando al 682.669.
ACQUISTA privato alloggio e villette 160-200 mq Torino (zona centro e residenziale). Tel. 259.288.
ACQUISTASI pagamento contanti stabili in blocco Torino e cintura riservatezza rapide trattative. Telefono 746.334.
ACQUISTO da privato alloggetto con servizi in Torino o Nichelino, pagamento contanti. Telefonare 510.170.
AC[redacted]STO pagamento contanti alloggio libero molto signorile salone 4 camere cucina biservizi. Telefonare 517.200.

G. S.B.
Torino Immobili via Cibrario 6, tel. 472.202, [redacted] l'esperienza è « di casa ». Vendite valutazioni di stabili appartamenti rustici in Torino e cintura.

MOBILIFICIO per impiego capitale acquista contanti [redacted] da 10 a 60 vani anche affittati [redacted]occati. Tel. 756.568.

19 Vendita alloggi

A. COMFAI vende a Reviglissco signorilissimo appartamento in palazzina di recente costruzione salone 4 camere cucina doppi servizi doppi ingressi box auto. Prezzo interessantissimo dilazioni. Tel. [redacted].123.
A. COMFAI vende adiacenze Valentino appartamento nuovo composto di: salone 3 ca[redacted] tripli servizi in palazzina completamente ristrutturata con giardino condominiale. Volendo box auto. Mutuo dilazioni. Tel. 548.123.
ADIACENZE [redacted] Francia (Regina Margherita) fronte Upim nuovi liberi 1-2 camere tinello cucinotta a L. [redacted]0 mila al mq mutuo e dilazioni ufficio vendite [redacted] Vacchieri [redacted] informazioni [redacted]. 547.540.
ALLOGGIO zona S. Rita vendo libero all'atto [redacted] camere 2 servizi 2 ingressi 2 cucinini piano ottavo con possibilità di dividerlo. Tel. 309.9898. L. 47 milioni 500 mila meno 1 milione 600 mila mutuo.

CASALEGNO vende [redacted] via Monginevro (S. Paolo) 2 camere tinello cucinino servizi cantina solaio 15 milioni 500.000 dilazionabili. Telefonare 885.962 832.904 835.394

CASALEGNO vende [redacted] Orbassano libero [redacted] cina servizi balconi cantina piano [redacted] L. 13.000.000 dilazionabili. Telef. [redacted] 832.904 835.394 835.493.

GIAVENO alloggio libero spazioso recente 2 camere tinello servizi box ottima posizione vendesi affare. Tel. 530.163.

G. S. B. vende Santena via Napoli 1 liberi nuovi alloggi in palazzina con giardino condominiale 2 camere cucina ingresso bagno ripostiglio box L. 12.000.000 cadauno più L. 6.000.000 mutuo fondiario. Tel. 472.202.

LIBERO piazza Bengasi 2 camere tinello servizi 21 milioni 700 mila dilazionando. Tel. 537.213 - 517.280.
LIBERO via Foligno, 2 camere tinello servizi 2 arie, 8 milioni 700 mila [redacted] 9 milioni 800 mila; affare eccezionale. Dracma 513.449 - 532.766.
LUSSUOSI locali mq 300 liberi piano terra zona Cairoli servizi autonomi adatti molteplici usi vendo. Tel. 531.974.
OCCASIONE privato vende bellissimi alloggi 1-2 camere tinello servizi Mirafiori stessa casa mutuo 6%. Telefono 342.197.
PIAZZA Statuto 24 in stabile di particolare pregio architettonico proprietario direttamente vende appartamenti varie dimensioni prezzi favorevoli alti mutui. Tel. 654.444.
PIED-à-terre mini libero Crocetta soggiorno zona cottura letto bagno ottavo piano con terrazzo vendo. Tel. 531.974.
UTIP 547.828 - 519.894 vende a Nichelino alloggio libero grandioso 2 camere tinello servizi. Facilitazioni di pagamento.
UTIP 519.894 - 547.828 vende libero adiacente corso Tassoni 2 camere cucina ingresso bagno 21 milioni 800 mila [redacted]teabili.

20 Domande affitto

IMPIEGATO Fiat (solo coniugi) cerca affittare [redacted] servizi cauzione referenze. Tel. 696.2442.

[redacted] Mobili, arredi

NON comperate mobili se prima non ci avete visitato. Mobili S. Maurizio, via Verdi 31 angolo corso S. Maurizio, vera porta a porta ai vostri acquisti. Dopo 20 anni di attività offerta di emergenza con gli stocks del momento e le ampie facilitazioni di pagamento che solo una grande organizzazione vi può dare.
VENDO salotti in pelle e stoffa a prezzi di realizzo. Alasia, via Volta 11, Torino.

46 Ville, appart., c[redacted] per vacanze, affitto

A. CONFAR acquista contanti per conto clienti immobili della Riviera Ligure. Rapide trattative. Tel. 0182 43.158 - 43.280.
A lire 3 milioni vendo rustico servito di acqua luce strada 800 metri di altitudine. Tel. 216.3614.
A. LIRE 6 milioni 300 mila lire 12 milioni 500 mila L. 18 milioni vendonsi rustici a 30 minuti [redacted] Torino. Tel. 530.014.
ALBENGA libero 2 camere servizi e mansarda a 700 m mare L. 16 milioni 500 mila agevolando. 0182 970.[redacted] Torino 779.712.
ANDORA vendo appartamenti direttamente 2 camere cucina o cucinino-sala bella posizione rifiniziont 2 fondiari dilazioni convenienza. Tel. 0182 85.545 - 40.120.

ECONOMICI

1 Commerciali

BOX prefabbricati monoblocco cemento armato autotrasportati, impresa ing. Benazzo. Preventivi gratuiti. Telefonare 311.359 540.063.
VALVOLE motori autoveicoli; italiani e esteri produttore vende spedizioni ovunque, felacqua auto, O[redacted] telefono (011) 901.1400.

[redacted] Affari e capitali

A. CASALINGHE impiegati prestiti immediati cessione quinto stipendio, ipoteche riservatezza. Telefono 487.592 via Lo Chiuse 56.
A. SUBITO soldi in giornata prestiti a tutti sulla fiducia via Garibaldi 37 (angolo via Consolata). Telefono 548.074.
ALLA Isep finanziamo rapidamente senza garanzie auto né immobiliari appuntamenti telefono 500.340 via Lamarmora 66.
CESSIONE quinto stipendio impiegati operai municipali ospedalieri enti locali otterrete rapidamente per ogni necessità acquisto. Telefono 443.167.

IPI
vende appartamenti
511382

FAIT finanziamenti su automezzi e immobili. Celerità, riservatezza. Tassi modici. Torino via Avogadro 19. Telefono 510.156 530.297.

[redacted] Terreni

A. NEL Canavese vendonsi terreni cubatura 0,15 serviti da strada acqua luce fo[redacted]ture a 600 mt altitudine 30 minuti da Torino a lire 3200 mq volendo con garanzia di progetto. Tel. 530.014.
A lire 1300 mq vendo lotti terreno strada acqua luce cubatura 0,10 possibilità costruire a 40 minuti da Torino. Tel. 510.537.
CARMAGNOLA terreno progetto approvato per villette e casette multi piani per un totale di 200 camere vendo anche frazionatamente a lotti. Telefonare 542.015.
CINTURA torinese cedesi permutasi terreno centrale progetto approvato per 100 camere telefono 587.402.
PIOSSASCO vendesi terreno residenza. M. cubatura 0,20 bellissima posizione. Telefonare 906.5088 ore pasti.
TERRENO panoramicissimo 20 km piazza Castello progetto approvato villetta 6 camere vendo. Telefono 535.601.
VENDO Cantalupa centro paese terreno mq 600 volumetria 1. Telefonare ore ufficio 443.167.

[redacted] Locali e negozi

domande

CERCANSI in affitto-acquisto locali industriali mq 1000-2000-3000 in Torino o primissima cintura. Tel. 610.341.

offerte

A. COM.F.A.I. vende in zona altamente commerciale negozi con retro reddito assicurato dilazioni di pagamento. Telefonare 548.123.
A. COM.F.A.I. vende adiacenze via Monginevro basso fabbricato interno cortile mq 80 solo lire 12 milioni 500 mila dilazioni. Telefono 548.123.
A. COM.F.A.I. vende corso Tortona negozio 4 vetrine collegato con scala interna a magazzino laboratorio mq 270. Ingresso carraio dilazioni. Telefono 548.123.
A. COM.F.A.I. vende S. Rita negozio con seminterrato, buon reddito [redacted]. Telefono 548.123.
AFFITTO locale industriale nuova mq 2000, uffici mq 600 su 7500 di terreno zona autostrada To-Mi. Tel. 610.341.
CAPANNONE industriale mq 1500 con [redacted] alloggio ufficio zona Torino Nord vendesi. Telefonare 264.591.
MAPPANO locale industriale nuovo affitto-vendo [redacted] 2400-3400. Tel. 610.341 - 544.938.
RECAPITO telefonico offre ufficio centralissimo. Telefono 535.601.

7 Offerte lavoro e impiego

operai, autisti, fattorini

A. CERCASI tuttofare fissa 30-50enne alto stipendio. Tel. 759.913.
IDRAULICO lattoniere esperto volenteroso per lavori nuovi e di manutenzione cercasi. Tel. 541.470.

ISTITUTO vigilanza torinese assume guardie notturne e diurne età [redacted] 30 anni terza media altezza minima 1,70. Portare personalmente domanda a ufficio operativo via A. Doria 9 Torino. Indispensabile la residenza città di Torino. Per selezione venerdì ore 9-12.

[redacted] Autovetture

[redacted] settimana R5 R6 Citroen GS Dyane Bmw 1600 Simca [redacted] Mini Escort Kadett X19 128 coupé [redacted] coupé permute rateazioni garanzia 6 mesi una tantum nostro carico Autofrancia corso Francia 341 (aperto festivi).
ALFASUD berline TI giardinetta Alfette berline 1600-1800 coupé Super 1300 1600 vasto assortimento tutto garantito. Manzeglio, via Caboto 35, tel. 595.666.
BMW automobili v[redacted] assistenza ricambi alla concessionaria Cas via Pinelli 14 telefono 489.194 [redacted].277.

MERCATO AUTOCARRI
nuovo e usato pronte consegne pagamenti Sava-Leasing. Pelligra fratelli tel. 725.864 - 725.746 corso Francia [redacted] Collegno.

MINI 90 perfetta 15 mesi vende Simoni S.a.s. corso Turati 53 tel. 591.901.
MINI [redacted] 127 128 124 125 124 coupé furgone Volkswag[redacted] Lancia coupé iniezione Alfa 1750 R16 Ami 8 Taunus familiare Escort Simca [redacted] Audi [redacted]liare Prinz 4 Opel Rekord Rekord familiare Opel Kadett Kadett coupé Kadett familiare Opel Ascona Opel Manta. Via Cigna 3.

MONTICONE piazza Adriano 1 tel. 445.300 concessionario Volkswagen Porsche Audi. Occasioni Carrera 2700 911 S 911 T Bmw 3000 525 2002 Alfa 2000 gas Alfetta GT Fiat 124 gas Bagheera S Land Rover 88 diesel Aro gas ambulanza 23[redacted].

OSART [redacted] ROMEO
via Frejus 12 telefono 442.280 442.351 vende permuta rateizza berline 2000 Alfetta e Giulia 1300 e 1600 Junior, Alfasud, Citroen 1220 Club, Mini Cooper 1300, Fiat 124 coupé tutte splendide occasioni.

RENAULT
Concessionaria Car, corso P. Oddone [redacted] telefoni 480.294 489.715, filiale corso Lecce 68, telefono 744.932, vende usato con tessera di garanzia: R4, R5, R6, R8, R10 R12, R16 e occasioni altre marche.

SEMESTRALI FIAT
massima garanzia. Prezzi imbattibili auto in prova alcuni giorni senza impegno di acquisto. Agenzia Panoro corso Tazzoli, 4.

SIMONI S.A.S.
concessionario Volkswagen Porsche Audi pronta consegna nuovi modelli usato in garanzia. Maggiolino Maggiolone Cabriolet Golf 110 Scirocco 1500 TS Polo Passat K70 impianto gas Fiat 127 128 A112E Mini 125 S 1970. Corso Turati 53 tel. 599.393.

subito 50% in contanti
[illegible] contanti:
50% al compromesso (subito) - 50% all'atto (dopo 2 mesi)
Fisim s.p.a.
Tel. (011) 591980/501970
Filiale di Milano: [illegible] 44.72/78.49.55

MENTRE REUTEMANN FA I RECORD

Niki Lauda, [illegible] guai

Lauda in mano ai chirurghi

[illegible] Reutemann [illegible] pista all'altra per collaudare [illegible] Ferrari, Niki Lauda [illegible] subito ieri il primo degli interventi chirurgici che dovrebbero consentirgli il pieno recupero della mobilità della palpebra dell'occhio destro lesionato nell'incidente [illegible] Nürburgring. L'intervento, [illegible] avute notizie [illegible] in proposito, [illegible] perfettamente e il pilota dovrà rimanere ricoverato per circa [illegible] decina di giorni [illegible] clinica Opos, a [illegible] Gallo, nella [illegible] Orientale, dov'è stato operato. Successivamente [illegible] dovrà sottoporsi ad altri esami [illegible] affidarsi ad esperti [illegible] chirurgia plastica per [illegible] completa guarigione. E' escluso quindi un ritorno [illegible] di [illegible] agli allenamenti e ai collaudi della Ferrari, [illegible] conferma [illegible] impressioni che avevamo riportato [illegible] dopo i [illegible] Giappone.

« *Sono pronto a venire* [illegible] *Maranello* — [illegible] detto Lauda da Vienna quando [illegible] era ventilata l'ipotesi [illegible] una sostituzione — *per mettere a punto la macchina* ». In realtà l'austriaco ha dovuto pensare soprattuto a ristabilire la propria integrità fisica, rinunciando [illegible] questo periodo di preparazione. La situazione del resto [illegible] volgere a suo favore per quanto riguarda il tempo [illegible] disposizione. Dall'Argentina [illegible] apprende infatti che il Gran Premio che dovrebbe aprire la stagione 1977 il [illegible] gennaio prossimo corre il pericolo di non [illegible] disputato.

La gara era già stata annullata lo scorso [illegible] per motivi politici: si temevano disordini. Questa volta [illegible] problema è [illegible] carattere economico. [illegible] tre società che [illegible] erano assunte l'onere delle spese hanno annunciato che [illegible] potranno tenere fronte all'impegno. L'Automobile Club argentino tenterà di risolvere la questione ma è difficile [illegible] trovare i fondi necessari per tempo. Il rinvio dell'esordio delle [illegible] di formula 1 al 23 gennaio per il Gran Premio del [illegible] potrebbe quindi diventare vantaggioso per Lauda che avrà due settimane in più [illegible] prepararsi.

Carlos Reutemann, intanto, — [illegible] abbiamo detto — sotto gli occhi [illegible] dell'attore americano Paul Newman (che recentemente ha vinto una [illegible] automobilistica con [illegible] Triumph TR7 [illegible] che era ospite della Ferrari dopo avere comperato una delle ultime [illegible] Turismo della casa modenese) [illegible] battuto ieri il record della pista sul circuito [illegible] Imola.

Sull'asfalto sporco per lavori in corso e su un tracciato rallentato da due varianti rispetto [illegible] passato, l'argentino ha fatto segnare il tempo [illegible] 1'37"2, cioè circa tre secondi di meno del primato precedente ottenuto dalla Matra di Larrousse nel 1974. Reutemann ha girato in continuazione [illegible] mattino sino alle prime ombre della sera, mentre tecnici e meccanici hanno lavorato intensamente, sperimentando diverse gommature, sospensioni posteriori e alettoni.

Al termine Carlos, [illegible] cato [illegible] sorridente, si è dichiarato molto soddisfatto [illegible] lavoro compiuto. [illegible] è vero che alla Ferrari ci si conquista [illegible] posto [illegible] « numero uno » con l'impegno nei collaudi (a cui naturalmente devono fare seguito i risultati in gara), bisogna [illegible] che Reutemann sembra essere sulla buona strada.

c. ch.

AGOSTINI DIVENTA OLANDESE

Giacomo Agostini — ve[illegible] [illegible] Torino per l'incon[illegible] con i Campioni [illegible] Tea[illegible] Nuovo — ha confermato che anche il prossi[illegible] [illegible] correrà con la Yamaha. Ieri però [illegible] casa giapponese nell'annunciare [illegible] Marrakesh in Marocco (strani posti per organizzare la conferenza stampa) che ritorna [illegible] partecipare ufficialmente al campionato mondiale, [illegible] [illegible] sapere che i piloti [illegible] l'americano Baker [illegible] l'italo-venezuelano Cecotto, cui [illegible] le [illegible] « 500 » [illegible] probabilmente anche delle « 350 » competitive. Agostini con [illegible] probabilità avrà [illegible] identiche [illegible] quelle [illegible] [illegible] continuare [illegible] [illegible] con [illegible] [illegible] team personale, [illegible] ha [illegible] quest'anno, o per l'importatore olandese [illegible] Yamaha.

Dopo la vittoria di ieri

SCANO, mondiale da 80.000 dollari

Marco Scano [illegible] [illegible] campione d'Europa dei pesi welters, [illegible] non si può dire [illegible] che il suo [illegible] [illegible] ieri sera a Cagliari con lo [illegible] napoletano Luciano Bor[illegible] — visto per [illegible] in tutta [illegible] — sia [illegible] [illegible] comoda passeggiata. La vitalità, la resistenza fisica [illegible] anche [illegible] discreta potenza di pugno [illegible] Borraccia hanno [illegible] [illegible] prova il campione d'Europa che, più anziano di cinque anni [illegible] allo [illegible]e, [illegible] poteva vantarne le [illegible] risorse sul piano atletico, anche se gli era chiaramente superiore come impostazione tecnica.

Scano ha giocato le sue carte migliori nella prima [illegible] dell'incontro, cercando la soluzione di forza ma Borraccia, pur [illegible] la superiorità [illegible] campione, [illegible] assorbito i colpi [illegible] [illegible] certa disinvoltura, conservando l'energia per [illegible] un clamoroso capovolgimento [illegible] situazione nel settimo e nell'ottavo round. [illegible] foga dei suoi attacchi Scano infatti, piuttosto rigido sul [illegible] è con la [illegible] [illegible] « rimanere sui colpi » [illegible] è [illegible] sorprendere d'incontro dal rivale ed ha attraversato momenti [illegible] critici.

[illegible] campione d'Europa si è [illegible] ripreso e [illegible] decima alla [illegible] ripresa ha risalito decisamente la corrente, riconquistando un margine [illegible] vantaggio di sicurezza, [illegible] pure senza più riuscire, coi muscoli appesantiti [illegible] fatica, [illegible] dare [illegible] [illegible] azione la potenza necessaria per [illegible] [illegible] lo sfidante. Quando, nell'intervallo prima del quattordi[illegible] round, [illegible] Polatti, su [illegible] del medico, ha in[illegible] il match per una ferita sotto l'arcata sopracciliare sinistra riportata da Borraccia, non v'erano ormai più dubbi sulla legittimità del successo di Scano, anche se [illegible] napoletano poteva ancora illudersi di riuscire [illegible] mettere a segno [illegible] colpaccio fortunato che rovesciasse in extremis la sorti [illegible] combattimento.

Ora per Scano si parla addirittura di un [illegible] al [illegible] pione [illegible] mondo, il messicano Carlos Palomino. Umberto Branchini, manager del sardo, [illegible] offerto all'americano, [illegible] nome [illegible] cagliaritano Oriu, una borsa di ot[illegible] dollari per scendere [illegible] Cagliari il 1° maggio prossimo, [illegible] giocarsi [illegible] corona [illegible] [illegible] campione [illegible] [illegible]. L'offerta [illegible] [illegible] e la quotazione all'estero di Scano così modesta [illegible] [illegible] che Palomino possa essere indotto ad [illegible] pensando [illegible] un impegno facile.

g. pig.

BASKET - Un protagonista

Mandelli, l'uomo dal tiro mancino

GIORGIO BARBERIS

Le millecinquecento persone che nonostante il diluvio erano ieri sera al Palasport torinese per Chinamartini-Cosatto (finita 101 a 84) hanno fatto la conoscenza di un giocatore [illegible]vo. Soltanto pochi « addetti ai lavori », infatti, avevano già visto giocare Piero Mandelli lo scorso anno quando milli[illegible] nelle file della Don Bosco Crocetta. Ebbene Piero, per nulla intimorito dall'esordio casalingo (così come non si era intimorito né davanti al pubblico [illegible] davanti a quello pesarese o mestrino) ha svolto egregiamente i compiti affidatigli [illegible] Giomo, tanto che questi lo ha lasciato sul terreno per [illegible] ventina abbondante [illegible] minuti. E quando lo ha richiamato in panchina si è levato un caloroso applauso. Il primo per Mandelli. Lui è arrossito, perché una cosa è in campo dove dall'avversario non è il caso di lasciarsi intimorire ed un'altra [illegible] fuori quando sei « indifeso » davanti [illegible] pubblico. Insomma, anche questa, un'esperienze nuova è ne[illegible]ria.

Questo applauso Mandelli probabilmente lo ricorderà sempre. Più che meritato, d'altronde, in quanto ha saputo giocare con ordine, difendere [illegible] grinta e quando [illegible] capitata l'occasione andare a canestro con intelligenza. Diciottenne, torinese purosangue, ottantadue chilogrammi distribuiti proporzionatamente su 191 centimetri. Piero gioca guardia, lo stesso ruolo cioè di Bruno Riva col quale ieri sera ha potuto coesistere in squadra in quanto questi fungeva da play-maker. Ieri ha segnato [illegible] punti, ottenendo il cinquanta per cento delle realizzazioni rispetto [illegible] tiri effettuati [illegible] su 6) [illegible] mostrando anche discreta precisione [illegible]lla lunetta (4 su 6). Ma la sua forza [illegible] soprattutto quella di essere un « mancino » per cui gli vengono facili i movimenti là dove l'avversario solitamente trova più difficoltà [illegible] difendersi.

E' nata, dunque, [illegible] [illegible] stella? Meglio andare piano in quanto anche se Mandelli ha dimostrato di [illegible] buon talento, la strada difficile per [illegible] inizia ora. Guai se [illegible] lasciasse montare la testa dai primi successi: rischierebbe soltanto [illegible] ritornare nel « limbo » affrettatamente. Giomo [illegible] dimostrato fiducia in [illegible] dandogli spazio in prima squadra: la partita [illegible] la Cosatto permetteva [illegible] lasciarlo in campo [illegible] lungo e bene ha fatto l'allenatore a sfruttare l'occasione. Adesso tocca [illegible] lui, Piero Mandelli, continuare a dimostrare che la fiducia [illegible] lui non [illegible] mal riposta.

SPORT FLASH

TENNIS — Corrado Barazzutti [illegible] [illegible] nel singolare, prosegue [illegible] doppio [illegible] [illegible] Hong Kong. In coppia con lo statunitense Krulevitz ha battuto Bartlett [illegible] Simpson per 5-7 6-1 6-6.

STOCCOLMA — Alcuni risultati del secondo turno degli « Open » di Stoccolma: Borg b. Norbaeck 6-2 2-6 6-3; Connors b. Andersson 6-3 6-1; [illegible] b. Dowdeswell 6-2 3-6 6-1; Ramirez b. Niedzwiedski 6-2 6-7 6-2.

[illegible] — [illegible] pugile argentino [illegible] [illegible] citato in giudizio [illegible] [illegible] Centrale [illegible] per 40.000 dollari (circa 34 milioni e mezzo di lire) per tasse arretrate, e per la stessa cifra anche dalla casa editrice del libro « Carlos Monzon - La mia vita », che il campione ha definito una invenzione.

JOHANNESBURG — Due incontri fra un pugile negro ed uno bianco si svolgeranno alla fine del mese nel corso dei primi campionati sudafricani. Saranno ammessi anche spettatori di colore, però separati dai bianchi.

[illegible] — Il ginnasta italiano Martin Pregno, di 15 [illegible]ni, ha vinto [illegible] titolo giovanile [illegible] campionato norvegese. Il giovane [illegible] nato ed abita [illegible] Oslo, dove suo padre, nativo [illegible] Isola d'Asti, lavora da tempo.

MADRID — Lo spagnolo Miguel Velazquez, ex campione del mondo dei superleggeri (versione Wbc), ha annunciato il [illegible] ritiro dall'attività.

ALESSANDRIA — Al Palas[illegible] [illegible] Sport di Alessandria que[illegible] [illegible] incontro amichevole di pallacanestro, [illegible] [illegible] Vibac [illegible] Alessandria [illegible] il Pesaro, una squadra di Serie A che annovera [illegible] tre forti americani.

[illegible] — I [illegible] della Snaidero Udine, ieri [illegible] al Palasport [illegible] Faenza, per la quinta giornata [illegible] campionato di [illegible]rie A, hanno b[illegible] la Jolly Colombani Forlì per [illegible] a 72 (primo tempo [illegible] favore dei forlivesi 38 [illegible] 37).

Abitare la città vivere la natura. La soluzione è acquistare a Parc Musiné.

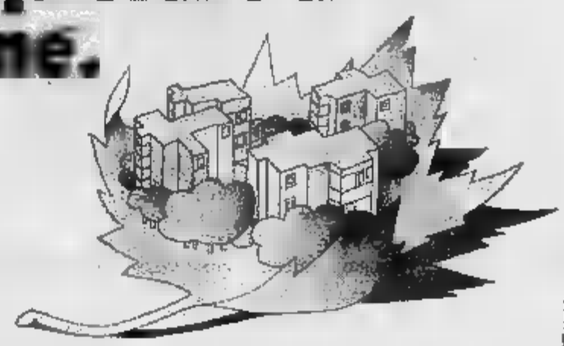

PARC MUSINÉ è la nuova dimora di classe superiore, costruita per risolvere il contrasto tra due modi di abitare: città o natura.

Nella zona più bella di Rivoli, accanto al parco, avrete un'abitazione autenticamente raffinata.

Il vostro appartamento, in una delle quattro palazzine di PARC MUSINÉ, avrà il privilegio del verde e della tranquillità, caratteristiche delle antiche ville torinesi.

Tutto ciò ai prezzi più vantaggiosi in rapporto alla classe della realizzazione.

Potrete inoltre utilizzare il mutuo fondiario concesso dall'Istituto San Paolo di Torino.

Appartamenti pronti per la consegna.

Parc Musiné/Rivoli

Informazioni [illegible] vendite a:

Rivoli, Via Alpignano
tel. 9584048
(anche giorni festivi)

è una realizzazione
è una garanzia

SCI SOCIETÀ COSTRUZIONI IMMOBILIARI GENOVA

Ufficio di Torino,
Via Nichelino 6, tel. 618774

GIOCHI CONCORSI

Disegna il circo

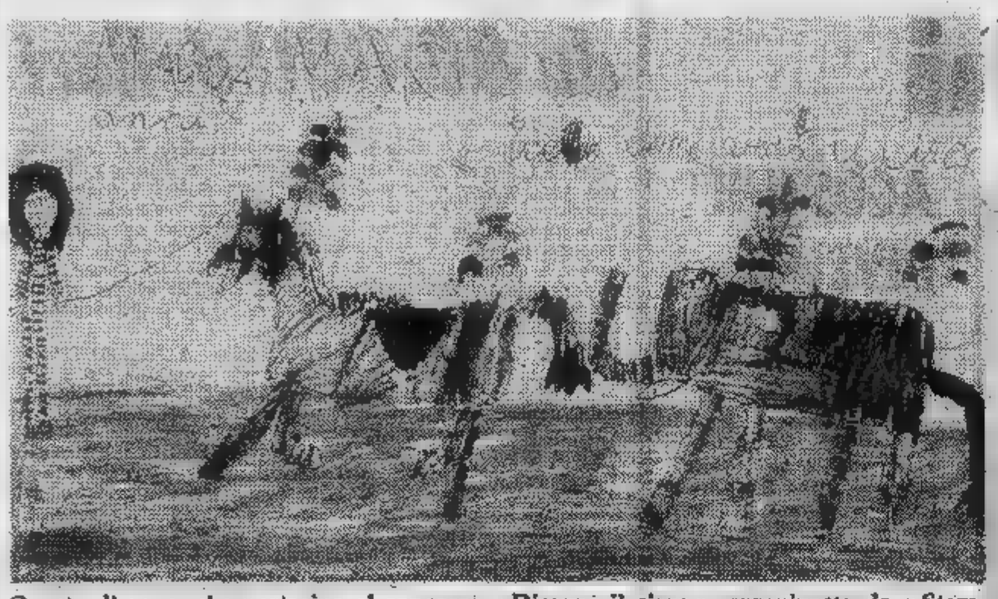

Questo disegno, che partecipa al concorso « Disegna il circo », organizzato da « Stampa Sera » e dal Circo Americano, è della scolara Maddalena Mari (corso Monte Grappa 52) che frequenta la II B [illegible] scuola [illegible] d'Aosta. I ragazzi che vogliono partecipare al concorso inviino i disegni al salone de « La Stampa », via Roma 80. Ci sono premi per i vincitori. Spettacoli del Circo Americano: [illegible] 16,30 e 21,15

PARRUCCHIERI, SPRINT!

Siamo entrati nella [illegible] conclusiva del [illegible] per acconciatori maschili e femminili. I concorrenti selezionati, tra i [illegible] il devono [illegible] scelti i venti finalisti (15 femminili [illegible] 5 maschili) sono cento.

Come si scelgono i finalisti? Scrivendo [illegible] [illegible] schedina che pubblichiamo a pag. 2 [illegible] facendocela pervenire. Oggi pubblichiamo i restanti nomi dei concorrenti da votare per la finale.

83. [illegible] Schiavello, v. Nicolò Bianchi 27, Torino.
84. [illegible] c/o Gino Faletra, Strada Settimo 9, Torino.
[illegible] Giuseppe Occhino, v. Veglia 16, Torino.
86. Mario e Nicola - Unisex Estetica, v. Mongrando 28, Torino.
87. [illegible] La Colla, c.so Svizzera 129, Torino.
88. Gino Faletra - Unisex Estetica, strada [illegible] 9, Torino.
[illegible] Tony Sedita, v. Torino 81, Brandizzo (To).
70. Giuseppe e Giovanni Farinacci, v.le IV Novembre 34, Livorno Ferraris (Vc).
71. Giuseppe' Caltagirone, Caselette, Torino.
[illegible]. Angelo [illegible] Enzo [illegible] p.za Arturo Graf 122, Torino.
73. Aldo Galati Barber shop, v. Di Nanni 99/A, Torino.
74. Pino Labbruzzo c/o Piero Spinoglio, v. Duomo 8, Casale Monferrato (Al).
75. Renzo Drago c/o Piero Spinoglio, v. Duomo 8, Casale Monferrato (Al).
76. Piero Spinoglio «Unisex», v. Duomo 8, [illegible] Monferrato (Al).
77. Gaetano Pappadà, c.so. Belgio 44, Torino.
78. Pietro Lo Re, c.so Matteotti 3, Venaria Reale (To).
79. Luigi Pilutto, v. Garibaldi 71, Cossato (Vc).
80. Adriano Bovalcute, v. Novara 74, Borgosesia (Vc).
81. Gianni «Cartoccio Barbiere», v. I Regg. Alpini 4, Mondovì Altipiano (Cn).
82. Pier Luigi Saretto, c.so Vercelli 55, Novara.
83. Armando Giamattasio, via F.lli Maioni 10, Borgomanero (No).
84. Anthony & Luigi, v. Artisti 35, Torino.
[illegible] Vincenzo Adamo, c.so Torri[illegible] 41, Pinerolo (To).
86. Remo Bonetto Unisex, v. Vigone 17, Airasca (To).
87. Italo [illegible] c/o Figaro, c.so Sempione 22, Borgomanero (No).
88 [illegible] Raffaele, p.za [illegible] Corriere 3, Borgomanero (No).
89. Mario [illegible] c/o [illegible] Parrucchiere, piazza [illegible] 39, Tortona (Al).
90. Filippo Rabella, c.so S. Maurizio 71, Torino.
91. [illegible] Miglio, p.za Vittorio 16, Torino.
92. Michele 2001, v. [illegible]. Fortunato Salvi 26, Torino.
93. Rino Damilo, v. S. Andrea 73, Savigliano (Cn).
94. Vittorio Federici, v. A. Costa 59, Grugliasco (To).
95. Tonino Domenico, v. Schiapparelli 1, Settimo Torinese (To).
96. Gianni Manusia, v. Vanchiglia 8, Torino.
97. Giovanni Carasso c/o Enzo Catalano, v. Druento 2, Cuneo.
[illegible] [illegible] Catalano Unisex, [illegible] Druero 2, Cuneo.
[illegible] Acconciature Dominic, via Festaz 91, Aosta.
100. Carmine Ianiello, Baldichieri d'Asti (At).
101. Gianni Cerrato, c.so [illegible] rt 157, Asti.

ECCO IL CRUCIVERBA

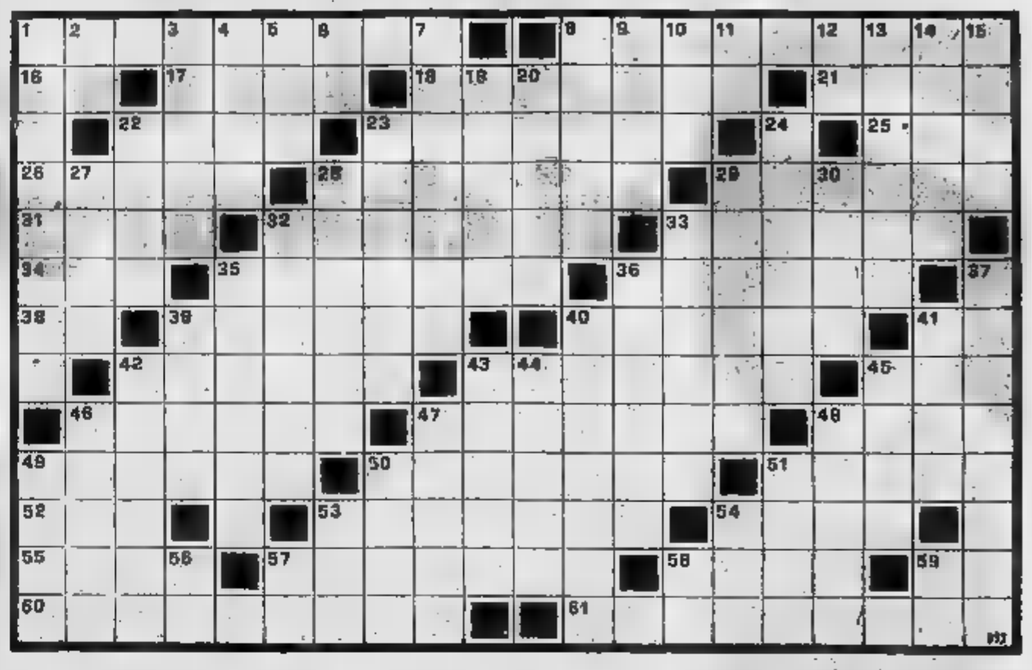

ORIZZONTALI: 1. [illegible] ste la tamiera di ferro; 8. Catino; 16. Articolo maschile; 17. Moneta che ricorda un uccello; 18. [illegible] parte [illegible] Grecia [illegible]; 21. Musicò / « Il maestro [illegible] pella »; 22. Un [illegible] di... Pinocchio!; 23. [illegible] la [illegible] Il Pompei e di Ercolano; 25. Il [illegible] [illegible] tore O'Brien; [illegible] Lunghis[illegible] serie di versi; 28. Por[illegible] [illegible] piattini; 29. Lo [illegible] l'agnello; 31. Sorella [illegible] collega di Emma Grammatica; 32. Fattore; 33. Ci so[illegible] anche [illegible] erotici; 34. Risonanza; 35. [illegible] infestato un tempo [illegible] pirati; [illegible] Emulo; 38. I [illegible] a greca; 39. Indumento [illegible] nile che richiama [illegible] [illegible] moria... Ravel!; 40. Cinque nell'alfabeto; 41. Principio della fine; 42. Non celati; 43. Specie [illegible] coccodrillo; 45. Misura terriera; 46. Passo presso Roma; 47. Vi ebbe i [illegible] Donizetti; 48. [illegible] me dell'Urss; 49. [illegible] ravano i pirati; 50. [illegible] [illegible] costato [illegible] Gesù; [illegible] [illegible] fondatore [illegible] psicana[illegible]; 52. Punto cardinale; 53. Legame; 54. [illegible] bagnata dall'Arno; 55. Città della Francia; 57. Vanno [illegible] cavallo per... vivere!; [illegible] [illegible] legge al ristorante; 59. [illegible] po' di gnocchi; 60. Caratterizza il tracotante; 61. Abbelli[illegible] pareti [illegible] dimore patrizie.

VERTICALI: 1. Porta [illegible] minestra in tavola; 2. Preposizione semplice; 3. [illegible] preferisce temperato; 4. Capolavoro verdiano; 5. In [illegible]; 6. Iniziali della Andress; 7. Nome russo d'uomo; 8. Posta napoletano che venne soprannominato « il re [illegible] Piedigrotta»; [illegible] E' detto anche Teverone; 10. Questa cosa; 11. [illegible] [illegible] intelligenza; 12. Mono[illegible] [illegible] Panzacchi; 13. Identifica la sepoltura; 14. Cantante [illegible] nome Fausto; 15. Di essa visse [illegible] sca; 19. Baia sul Mar Rosso; 20. Seme [illegible] [illegible] 22. Comune a Benassi e [illegible] Remigi; 23. Giorgio, artista e biografo [illegible]; 24. Vive a Mogadiscio; 27. Sentiva odor di [illegible] [illegible]!; 28. Squadra di [illegible] [illegible] serie B; 28. Mobile da salotto; 30. [illegible] del cinema è della Tv; 32. I fedeli [illegible] Sandokan; 33. Impegna mani femminili; 35. Lo diffonde il vibrione; 36. Il nome di Carzaniga, estremo difensore granata; 37. [illegible] ordina[illegible] [illegible] la [illegible] 39. E' ...si[illegible] [illegible] vincerei; 40. Precede [illegible] festività; 41. Un tipo di poltrona; 42. [illegible] da [illegible]; [illegible] Tragica Beatrice [illegible]; 44. [illegible] nobile dell'aria; 45. Superficie; [illegible] Il nome dell'attore Romero; 47. Si [illegible] [illegible] cattiveria; 48. L'erculeo schiavo del « Quo vadis? »; 49. [illegible] [illegible] [illegible]; [illegible] Città dell'Austria; 51. Scopo [illegible] termine; 53. Tra Ludwig [illegible] Beethoven; 54. Preposizione semplice; 56. [illegible] [illegible] proposta; 57. Nota musicale; 58. [illegible] della Frenì; 59. Consecutive nell'alfabeto.

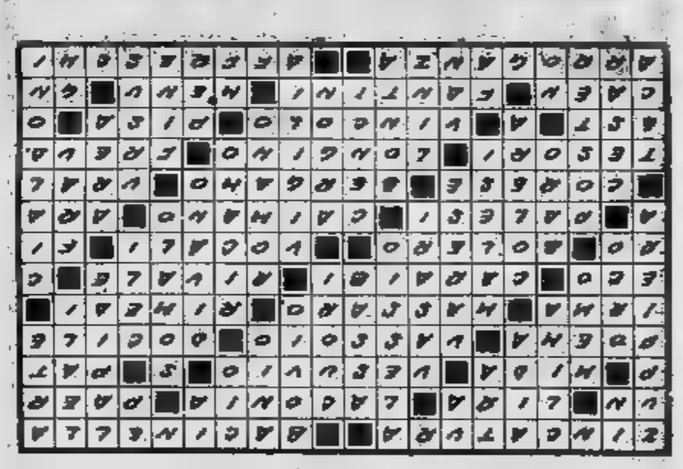

59

CAROLINA INVERNIZIO

GIALLO A TORINO

ovvero "L'angelo d'oro"

che quella ragazza gliel'abbia fatta conoscere il signor Palmanova, ed ora, per farmi dispetto, egli mi ha avvertita con questa lettera anonima, piena di strafalcioni, sperando che io non capissi da chi proviene.

La signora Lorenza ascoltava con stupore la nipote.

— Perché [illegible] signor Palmanova dovrebbe darti un dispiacere?

— Perché ha capito che io non [illegible] posso soffrire, che gli [illegible] ostile. [illegible] ora che intendi fare, zia? — chiese Alina, mentre nei suoi occhi grigi passava una rapida fiamma.

Lorenza si alzò, con quell'aria altera che imponeva sempre a suo figlio.

— Quello che si fa in simili occasioni. Interrogherò Gerardo.

Alina fece una smorfia.

— Egli mentirà.

— Non credo Gerardo così vile [illegible] mentire [illegible] sua madre; [illegible] se ciò [illegible] desse, andrei io stessa [illegible] sincerarmi della verità.

— Andiamoci insieme, zia.

Il viso di Lorenza si fece severo.

— Puoi soltanto pensarlo? Metterti a contatto di una ragazza simile? No, figliola, questo [illegible] sarà mai. Se io lo faccio, [illegible] perché sono nel mio [illegible] ritto [illegible] madre [illegible] conoscere [illegible] sciagurata che mi toglie mio figlio, ed io sola posso toglierle ogni speranza di avvicinarlo ancora. Poi condurremo Gerardo per qualche [illegible] lontano da Torino, acciocché dimentichi costei. Mi approvi? — domandò la signora Ostiglia.

No, Alina non l'approvava, perché aveva un'altra idea nella mente, ben diversa di quella della zia, [illegible] che ella seguirebbe con la capricciosa ostinatezza che [illegible] nel suo carattere.

Tuttavia rispose:

— Sì, zia.

Per [illegible] Editrice Lucchi - Milano. Copyright [illegible] - passa. (continua)

[illegible]

Il sembiante [illegible] signora Lorenza si rasserenò, [illegible] baciando la nipote le disse con voce calma:

— Torna dunque a casa tranquilla, figliola; stà pur certa che tua [illegible] allontanerà ogni pericolo da Gerardo, e nessun'altra donna lo toglierà [illegible] te [illegible] [illegible] [illegible] madre.

[illegible] strinse [illegible] [illegible] alla cognata, raccomandandole [illegible] uno sguardo Alina.

Trovatasi sola, la signora Ostiglia rilesse [illegible] lettera anonima, e di nuovo il [illegible] [illegible] salì al viso.

— E' proprio vero? Per una di quelle ragazze che mi hanno sempre ispirato orrore, mio figlio mi trascura?

Quella gentildonna leale e pura, la cui vita era stata un esempio di devozione, di sacrificio, non comprendeva certe debolezze dell'umana natura e nutriva [illegible] profondo orrore a tutto ciò che [illegible] contrario alla legge, alla morale, alla religione.

Ella attese palpitante il ritorno del figlio.

Gerardo era ben lontano dal sospettare la burrasca che si addensava sul [illegible] capo.

Egli mangiò con buonissimo appetito, discorrendo continuamente, quasi volesse stordire sé stesso e la madre.

La signora Ostiglia rispondeva con monosillabi, ma quando il figlio, preso il caffè nel salottino di lei, si disponeva ad alzarsi:

— Vuoi già andartene? — chiese la signora Ostiglia.

— Sì, mamma, — egli rispose. — Devo assistere ad una lezione importante.

— Presso la sarta Fosca Molinaro?

Gerardo ricadde sulla seggiola, pallidissimo.

— Non capisco, — balbettò.

— Non capisci? Tu, mio figlio, il tipo della lealtà [illegible] dell'onore, mi rispondi così? Sappi che, se ho pronunciato un nome che mi brucia sulle labbra, che fa salire [illegible] rossore alla mia fronte, è che [illegible] tutto! Non negare: tu preferisci a tua madre, alla tua fidanzata, una [illegible] quelle disgraziate [illegible] onore che afferrano [illegible] figli [illegible] famiglia, li allontanano dal loro puro focolare per condurli alla perdizione, alla vergogna.

— Mamma, — mormorò supplichevole Gerardo — ti hanno ingannata! Fosca non è...

Quel [illegible] pronunziato con tono familiare urtò l'orgoglio [illegible] gentildonna.

DICK TRACY

il "detective" di Chester Gould

QUELLE TRE

le gemelline di Homero

JEFF HAWKE

l'agente di Sydney Jordan

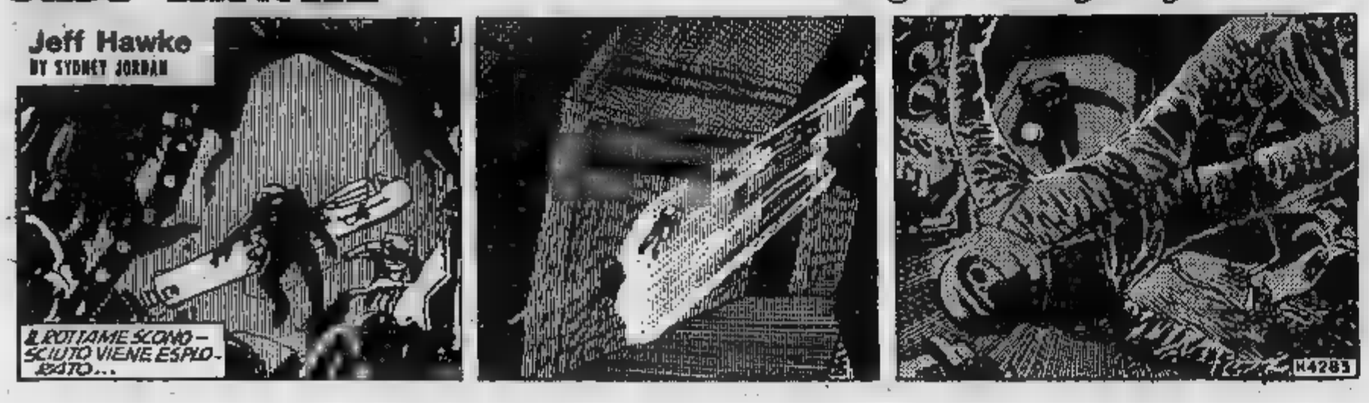

OROSCOPO

ARIETE (21 marzo - 20 aprile) Giornate [illegible] da incontri importanti [illegible] valide conoscenze che vi avvantaggeranno nel lavoro [illegible] o, di conseguenza, negli interessi. Siate [illegible] la situazione [illegible] le conoscenze [illegible] farete la vostra fortuna. Buoni gli affetti e la vita familiare.

TORO (21 aprile - 21 maggio) Il lavoro si preannuncia contrastato e difficilmente riuscirete a venire a capo, in modo soddisfacente, di una situazione [illegible] creatasi nell'ambiente di lavoro. Cercate in ogni modo di [illegible] perdere la calma e sappiate che col tempo le vostre buone intenzioni saranno apprezzate. Cauti negli affari.

LA TORINESE
Classe - Convenienza
[illegible]
Via A. Doria [illegible] - Tel. [illegible]
PROFUMI

[illegible] (22 maggio - [illegible] giugno) I sentimenti si presentano contrastati in parte a [illegible] vostro carattere troppo volubile. Anche nel lavoro dovrete affrontare qualche difficoltà [illegible] [illegible] della presenza, attorno [illegible] voi, di [illegible] collaboratori o colleghi. Siate decisi [illegible] [illegible] lasciatevi intimorire da accuse pur gravi: riuscirete a provare la vostra estraneità.

CANCRO (22 giugno - [illegible] luglio) Positivi nel complesso sia il lavoro sia l'amore. Nel lavoro finalmente potrete contare su promesse fattevi. In [illegible] invece riuscirete a conquistare ormai definitivamente la persona cara: siate più [illegible] mai affettuosi e non potrete temere rivali.

LEONE (23 luglio - 22 agosto) Giornata fortunata. Nel lavoro sarete apprezzati notevolmente da un superiore che credevate ostile: non abbiate quindi timore [illegible] proporre nuove iniziative che non potranno che rappresentare un successo. In [illegible] [illegible] persona cara vi [illegible] di valido aiuto così superare un piccolo ostacolo nella vita privata.

[illegible] (23 agosto - 22 sett.) Negli affetti state soffrendo ingiustamente di gelosia. Abbiate maggior fiducia nella persona [illegible] che vi [illegible] realmente affezionato e che oltretutto vi è fedele. Nel lavoro piacevoli novità concorreranno a rendervi più entusiasti.

BILANCIA (23 sett. - 22 ottobre) Buono il lavoro che vi permetterà, grazie ad un miglioramento, [illegible] affrontare [illegible] [illegible] e chi da tempo pensavate. In amore una novità: vi renderà pieni di gioia di vivere e [illegible] ridarà fiducia nella persona cara. Una nuova amicizia potrebbe turbare la [illegible] attuale serenità affettiva: sappiate eliminarla prontamente.

SCORPIONE (23 ottobre-22 nov.) Sarete avvantaggiati in tutto: amore, salute, affari, lavoro. Difficilmente vi si ripresenterà, presto, [illegible] simile occasione per dare inizio anche alle iniziative più importanti. In [illegible] potrete finalmente essere [illegible] dei vostri dubbi ed agire quindi nel modo migliore.

SAGITTARIO (23 nov. - 21 dic.) Potrete attuare [illegible] progetto [illegible] tempo rimasto non realizzato [illegible] eccessiva prudenza: se non oserete, difficilmente potrete raggiungere le vette che sognate. Soddisfazioni nel lavoro e negli interessi. [illegible] rapporti con la persona cara riuscirete finalmente a chiarire alcune difficoltà di fondo.

CAPRICORNO (22 dic. - 20 gen.) Contrasti nel lavoro potranno rendervi nervosi. Non temete il peggio perché riuscirete a trovare a tutto un rimedio. Negli affetti ci [illegible] rà per voi il desiderio [illegible] rivedere una persona cara [illegible] passato: pensateci bene poiché potrebbe non desiderarlo dopo tanto tempo.

perosino
LETTINI - [illegible]
RETI - MATERASSI
Corso [illegible] Telesio 95

ACQUARIO (21 genn.-18 febbr.) [illegible] affari [illegible] le questioni [illegible] interessi in genere si preannunciano contrastate. Attenzione inoltre ai furti o comunque a perdite di denaro: evitate per il momento di giocare o di fare prestiti. In amore una nuova [illegible] rischia di compromettervi.

PESCI (19 febbraio - [illegible] marzo) Giornata senza aspetti di rilievo. Sia gli affari che i sentimenti si presentano favorevolmente influenzati da Mercurio e da Venere. Siate piuttosto prudenti nei rapporti di lavoro. Rischiate di non essere considerati per quanto realmente valete a causa del vostro temperamento a volte passivo.

DAMA

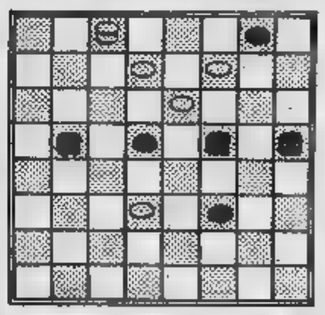

Il Bianco vince in cinque mosse

Soluz.: 22-18, 15-22; 6-3, 15-6; 2-20, 18-23; 3-6, 4-11; 6-15, B. vince

* *

Molesini-Laporta (camp. italiani 1969): 31-18, 10-13; 23-20, 5-10; 20-16, 13-17; 28-23, 1-5; 23-19, 10-13; 32-28, 12-15; 19-12, 8-15; 28-23, 15-20; 24-15, 11-20; 23-19, 6-11; 25-21, 5-10; 19-14, 10-19; 22-6, 13,22; 26-19, 17-26; 29-22, 3-10; 22-18, 20-24; 27-23, 10-13; 30-27, 13-22; 27-18, 2-6; 23-20, 7-11; 18-15, 4-8; 16-12, 6-10; 15-6, 6-15; 20-11, 10-14; 6-2, 14-21; 2-5, 9-13; eco. patta.

Innocenti-Gennari (camp. italiani 1969): 21-18, 10-13; 23-20, 5-10; 28-23, 1-5; 32-28, 12-15; 20-16, 13-17; 23-19, 10-13; 19-12, 8-15; 28-23, 5-10; 23-19, 15-20; 24-15, 11-20; 25-21, 6-11; 19-14, 10-19; 22-6, 2-11; 26-22, 17-26; 30-21, 3-6; 21-17, 6-10; 29-25, 11-15; 22-19, 15-22; 18-14, 10-19; 17,10, 7-12; 16-7, 4-11; 27-18, 26-23; 19-6, 11-15; eco. patta.

c. b.

SCACCHI

Soluzione [illegible] studio n. 1348
1. e6,f x e6 2. d3+Re5 3. Af4+, R x f6 4. Tf8,f1=D 5. Tf8+, [illegible] 6. Ad6= e vince

N. 1349 (2+3)

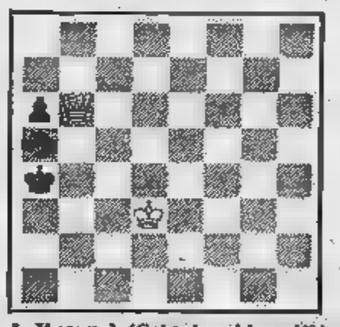

J. Knoppel (Schackvariden, '41)
Il Bianco matta in tre mosse

★ ★

Cuba — [illegible] g.m. svedese Andersson [illegible] [illegible] imposto nel « Memorial Capablanca » dinnanzi al campione locale Garcia.

Usa — Ecco la classifica Elo aggiornata dei più forti giocatori statunitensi in attività: Browne (2562), Evans (2549), R. Byrne (2543), Tarjan (2527), Kavalek (2521), Rogoff (2517), Lombardy (2567).

Varese — Classifica finale del Triangolare valevole per il campionato [illegible] mondo: 1. Tigran Petrosian con punti 4,5; 2. Portisch 4; 3. Tal 3,5. Si qualificano per i prossimi tornei dei candidati Petrosian e Portisch.

f. p.

REBUS (fr. 8 - 10)

SOLUZIONE

C asa; LLo medio; E v ale = Castello medioevale

Oggi al Nuovo Romano

film eccezionale
presentato al XXIX Festival di Cannes

Titanus

LAURENTIIS presenta

Un film di **INGMAR BERGMAN**

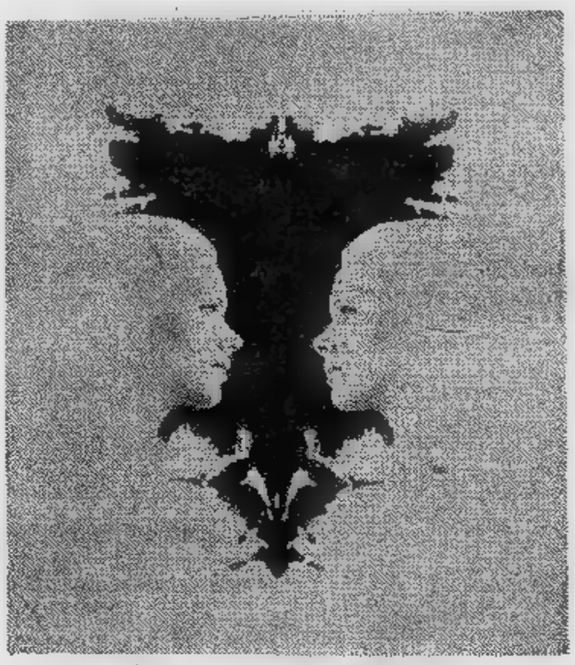

l'immagine allo specchio

con **LIV ULLMANN**

Così la stampa più qualificata:

«**L'immagine allo specchio** di I. Bergman è ATROCE, STRAZIANTE, BELLISSIMO.
Atroce perché bellissimo. E' un grande film! ».
Morando Morandini (Il Giorno)

«Dopo **Sussurri e grida** è probabilmente questa l'opera ispirata, più lucidamente tesa dell'insigne regista »
Roberto Serafin (Il Corriere d'Informazione)

«E' una sfida delirante contro il demonio che abita Bergman e che abita ciascuno di noi... ».
Carlo Laurenti (Il Giornale)

«Incomparabile una volta ancora la bravura di **Liv Ullmann**... con una mutevolezza portentosa di espressioni ».
Leo (La Stampa)

«... un film memorabile! ». (Daily Mirror)

ORARIO: 15,30 - 17,50 - 20,10 - 22,30
Vietato ai minori di 14 anni

IL FILM DEL MOMENTO
ALL'OLIMPIA

Il 'giallo' piu' sconvolgente del nostro secolo

ROBERT REDFORD / DUSTIN HOFFMAN

TUTTI GLI UOMINI DEL PRESIDENTE

ROBERT REDFORD / DUSTIN HOFFMAN
"TUTTI GLI UOMINI DEL PRESIDENTE"
JACK WARDEN - MARTIN BALSAM - HAL HOLBROOK
JASON ROBARDS - DAVID SHIRE
CARL BERNSTEIN - BOB WOODWARD
WILLIAM GOLDMAN
WALTER COBLENZ - ALAN J. PAKULA

Si consiglia di vedere il film dall'inizio
Orario: 14,30 - 17,30 - 20 - 22,30

CARIGNANO ore 21 precise
Piccolo Teatro di Milano
Il giardino dei ciliegi
CECOV
Regia di GIORGIO STREHLER
Biglietteria v. Roma 48 - t. 544.562

CARIGNANO
Piccolo Teatro di Milano
Il giardino dei ciliegi
ORE 21 PRECISE

TEATRO STABILE TORINO
All'ALFIERI
Stasera ore 20,45 precise
L'EROE
di Sternheim
Regia Missiroli
Spettacolo in abbonamento
Prima rappresentazione

TEATRO ERBA - Ore 21,15
GIPO
GIROMIN A VEUL
Prenotazioni telef. 690.457

Eccezionalmente al
TEATRO NUOVO
da domani solo per 3 giorni
STRIP TEASE
Prenot. c. M. d'Azeglio 17 . 655.552

JAZZ-NEW-PORT a TORINO
al PALASPORT
QUESTA SERA ORE 21
GIL EVANS
MC COY TYNER

BOGIANEN
(Tel. 723.090)
CABARET
REDUCE DAL SUCCESSO AL TEATRO NUOVO
RAFFAELLA DE VITA
nel suo caffè concerto

Teatro ALCIONE
«NUDO nel NUDO»
enorme successo
presenta Gianni Serra

PELLICO CENTRALINO
v. delle Rosine
ore 22
Franco Roggero - Gianni Serra
ospite IL PORCARO -
Inf. pren. 837.500 - Tesseram.

Cabaret Voltaire
v. Cavour 7
Tel. 531.103
Ore 21 Teatro:
«ARTIFICIALE»
di Giancarlo Nanni
Ingresso al

danze **la perla**
Ore 15,30 Ballo liscio
Ore 21 Gala Canzone con
Nilla Pizzi
Joe Sentieri
Loris e I Musici
presenta NUNZIO

danze **arlecchino**
Ore 21 gara di
BALLO LISCIO
a premi

Danze Gay
Ore 16 matinée; ore 21
SERATA DELLE ROSE
Suona Rommy e Cardillo

DISCOTECA
LO SCARABOCCHIO
v. Gramsci - t. 541.573
Questa sera e sabato pomeriggio
Gruppo Atto Unico
Tutte le (Lunedì chiuso)

DOPOREGIO
Stasera Cabaret di
Giorgio Porcaro
13
DANZA ORIENTALE NURA
ACROBATA
v. Virginio 1 - tel. 534.773

BELLE ARTI
VALENTINO - Tel. 682.597
Ore 21 ENRICO
e i CAVALIERI
Domani serata

Bastian Contrario
in occasione
salone dell'Automobile
vi invita a conoscere
la vera cucina piemontese

46 Antipasti tipici
Tajarin con tartufi
Dônderèt con gorgonzola
Arrotolata di vitello
Finanziera Reale

locanda tipica piemontese
Str. Moncalvo 102 - Moncalieri
TEL. 69.68.388

In occasione del
SALONE DELL'AUTOMOBILE
il Ristorante
IL CIACOLON
Via aprile 11, tel. 630.782
sarà aperto
anche a mezzogiorno
per
COLAZIONI DI LAVORO

San Secondo
dei F.lli CALABRO'
Via S. Secondo 9 bis
IL RISTORANTE DALLA CLASSICA CUCINA SICILIANA
Prenotazioni:
Tel. 542.182 - 518.569

RITUAL
CABARET RISTORANTE
v. B. Galliari 9 - tel.
presenta stasera ore 22:
dal DERBY di Milano
ENRICO BERUSKI
Oscar Cabaret 1975-76
dai Salotti Romani
MADAME MAURICE
(Luciano Tacconi)
E' gradita la prenotazione

Appuntamento questa sera al
SANTENA
con la CUCINA DAL 500 ALL'800 PIEMONTESE
Prenot. e Inform. - t. 949.783
(Sconti alle comitive)

TUXEDO
v. Baltora 8 - tel.
STASERA CABARET
Fratelli Imperatrice

GALLERIA
IL QUADRIFOGLIO
C.so Re Umberto 10, tel. 530.618
OPERE
E PROGETTI
DI
CHRISTO

ARTE ORO BRUSA
c. Moncalieri 200 - 678.218
FRANCESCO MODENA

CIRCOLO degli ARTISTI
Via Bogino 9 - piano 1°
espone
Aurelio CAFFARATTI
«I SUOI VIAGGI»
Rimarrà aperto fino al 18 corrente
Orario dalle 17 alle 20
Lunedì e giovedì anche dalle 21-23

PALERMO STUDIO 3
Omaggio a Samperi
Grazie zia
DOMANI
Peccato veniale
SABATO - DOMENICA
Scandalo

56° Salone
CineFiat presenta
Rassegna Film e Documentari sull'automobile
Teatro Nuovo (C.so M. d'Azeglio 17)
Orario continuato: 16,30/24,00
Ingresso
(fino esaurimento posti)

oggi
Bullit
—
La lunga

Incontro presso lo stand Fiat

"L'auto nel cinema"

Con la partecipazione del cascadeur
Remy Julienne

Ore 18

FIAT

MUSIC BOX
Venerdì 12 novembre il
49%
la più grande orchestra d'Europa

Strepitoso successo di pubblico al cinema
Augustus
Ieri
LA BESTIA...
OGGI più de
LA BESTIA!!!

OGGI al CENTRALE d'essai

LA VITA DI 4 DONNE, I AMORI, LA LORO SPREGIUDICATEZZA, I FALLIMENTI, LE SPERANZE. MA NEL CORSO DI UNA NOTTE...

Un film scritto e realizzato da JEANNE MOREAU

musiche di ASTOR PIAZZOLLA — una Coproduzione ORPHÉE ARTS - FR3

Scene di un'amicizia tra donne

(LUMIÈRE)

LUCIA BOSE'
FRANCINE RACETTE
CAROLINE CARTIER
JEANNE MOREAU
KEITH CARRADINE
RENE' FERET
FRANCOIS SIMON
BRUNO GANZ
FRANCIS HUSTER
PATRICE ALEXANDRE
NIELS ARESTRUP
e con
JACQUES SPIESSER

FEBBRE DI DONNA

ISABEL SARLI - ARMANDO BO
RICHARD BLAKE - MIREILLE YORK
Regia di ARMANDO BO

Vietato 18 anni - Mercury Film

GLI SPETTACOLI

Hanno pianto in 110 milioni

NEW YORK — La Nbc ha trasmesso per la prima volta in televisione «Via col vento», il film di George Cukor che continua, a 37 anni dalla sua prima apparizione, ad appassionare le platee di tutto il mondo. Questa volta eroine ed eroi del racconto, Vivien Leigh, Olivia de Havilland e poi Clark Gable, Leslie Howard eccetera sono riusciti a far piangere contemporaneamente, secondo le prime stime, 110 milioni di telespettatori. Si pensa infatti che così fitta fosse la platea televisiva nei due giorni di proiezione del film. Il racconto-fiume (durata quattro ore) è stato proiettato domenica e lunedì scorsi. (Nella foto, la Leigh nel ruolo di Rossella).

Per il "Garofano rosso„ di Vittorini

Scilla bellissima bruttini gli altri

FABRIZIO DEL DONGO

Non si sa per quale incanto di regia (forse un omaggio di Piero Schivazappa alla bella moglie, Scilla Gabel?) ma nel «Garofano rosso» appaiono tutti brutti. Brutto il protagonista, Alessio (Guido De Carli), brutta la sua innamorata, Giovanna (Laura Becherelli), brutta l'amica di lei, brutto il preside...

Così che, quando arriva sul teleschermo l'immagine di Zobeida (Scilla Gabel) sembra che il sole venga a rischiarare un mondo non toccato dalla grazia.

Zobeida è un personaggio singolare. Lo stesso Elio Vittorini, autore de «Il garofano rosso» (scritto a 25 anni), ha definito Zobeida «personaggio improbabile». La «Signora» (così la chiamano nell'ambiente) vive in un postribolo ma non si concede a chiunque, sceglie lei tra i clienti de «La Casa del Sofà». Una prostituta non professionista, per così dire, che al primo incontro con Alessio sente *«il suo odore di ragazzo»* e perde la testa; lo mette quindi alla porta intimandogli di non farsi più vedere. Non senza avergli prima portato via il garofano rosso, pegno d'amore che Alessio aveva ricevuto da Giovanna (la figlia del colonnello, compagna di scuola che oltre al garofano gli aveva dato un bacio e poi era scomparsa nel nulla).

Per dare credibilità al personaggio letterario di Zobeida, Schivazappa ha affidato la parte a Scilla Gabel: *«per concretizzare un personaggio che poteva essere di un certo cinema francese tra le due guerre, con un alone di mistero, con qualcosa di sfuggente, fuori dalle righe. Mentre Scilla ha la peculiarità di dare verità ai personaggi da lei interpretati, li tiene coi piedi in terra, gli mette sangue nelle vene, gli dà forza, li fa vivere»*.

Laura Becherelli: è Giovanna - A sinistra, Scilla Gabel

E lei, Scilla Gabel, che dice del suo personaggio?

«Lavorare con Piero significa litigare, come sempre; ma i risultati poi confortano. Lui sa spremere da un attore tutto ciò che vuole. E' vero che per ottenere questo risultato non ha troppi riguardi, per nessuno. E men che meno con me, che sono sua moglie».

Mentre si parla, nella loro bella casa di Trastevere, il loro bambino di due anni, Emiliano, si intrufola tra le gambe e tra i discorsi dei grandi, gelosissimo della sua mamma.

«Chissà come fanno — dice Piero Schivazappa — *quando si vede nelle fotografie il clima di serenità che c'è in certe famiglie e comunità hippies: tutti nudi, i bambini che girano tranquilli, un paradiso. Qui, invece, Scilla non ha neppure il tempo di leggere la pagina di un libro»*.

«Sì — conferma Scilla — *un bambino è un impegno totale, se ti dedichi a lui non ti è più permesso niente altro. Fare la mamma significa essere impegnati 24 ore su 24. E' una cosa bellissima ma che ti fa dimenticare tutto il mondo che ti circonda. Imperdonabile per un'attrice, che dovrebbe stare sempre con le orecchie tese a cogliere gli umori della gente. Ma è vero che anche le mamme hanno soddisfazioni che le attrici non conoscono»*.

SERA FUORI CASA

CABARET VOLTAIRE — In via Cavour 7, alle 21,30 debutto di «Artificiale Naturale» di Giancarlo Nanni. Alle 23, per la sezione cinema, sarà proiettato il primo «King-Kong» (1933) di M.C. Cooper e E. Schoedsack.

DANZE INDIANE — Stasera alle 21 al Nuovo spettacolo di danze indiane con Urvasee e Kama Dev organizzato dall'Associazione italo-indiana.

IL PUNTO SU BEJART — Questa sera alle 21, al Piccolo Regio, Alberto Testa presenterà una serie di film sul «Balletto del XX secolo» e Béjart.

VENERDI' LETTERARI — La stagione '76-'77 dell'Associazione culturale italiana si apre domani alle 18 al Carignano con la conversazione-dibattito di Padre Ernesto Balducci sul tema «La lunga marcia della coscienza cristiana: dalla conservazione alla profezia».

ANTEPRIMA ALL'AUDITORIUM — Oggi alle 17 all'Auditorium Rai anteprima del concerto diretto da Kurt Masur. Sinfonie di Mendelssohn e Beethoven.

OFFERTA SPECIALE — Lo spettacolo-invito alla stagione dello Stabile va in scena oggi alle 16 al Teatro Valdocco di via Sassari.

ADRIANA ASTI SUL SET

La zia che aiuta un caro nipote

ROMA — Zia e nipote nel cinema e nella vita, Adriana Asti e Alberto Asti girano insieme il film *Un cuore semplice*.

Alberto, sedici anni, è iscritto alla III scientifico, ha iniziato senza vocazione una carriera che si apre nel migliore dei modi. *«Fino ad ora ero impegnato con gli studi, vedevo molto gli amici, mi dedicavo al tennis. Credo che la mia sia stata l'esistenza di tanti altri giovani normali. Improvvisamente, l'occasione di entrare nel mondo del cinema e di entrarci dalla porta maestra»*.

Una raccomandazione della zia?

«Certo, devo proprio dire "grazie zia". Tra l'altro l'avevo vista pochissimo sullo schermo (per esempio in Il fantasma della libertà *di Buñuel dove mia zia suona un pianoforte completamente nuda) perché si tratta sempre di roba proibita ai minori di anni 18. I miei gusti sono per i tipi alla Agostina Belli, alla Jacqueline Bisset»*.

L'esordiente regista di *Un cuore semplice* è Giorgio Ferrara, legato all'attrice. Dai loro discorsi è nata l'idea di concedere un provino ad Alberto, il quale l'ha superato brillantemente. Nella pellicola tratta dal racconto di Gustave Flaubert e sceneggiata da Cesare Zavattini, la protagonista è Adriana Asti, nella parte d'una ragazza di campagna che si affeziona successivamente a un uomo, a un nipote e a un pappagallo. Alla fine, al momento della morte, confonde dolcemente il pappagallo con lo Spirito Santo.

Il racconto si divide in tre stagioni della vita: l'estate, l'autunno e l'inverno della vita. Dopo aver preso servizio in varie fattorie, Felicita, la quale sta per essere assunta al lavoro da Madame Aubin, apprende la notizia che Teodoro, il giovane contadino che amava, si è sposato con una ricca vedova. E' la prima di una lunga serie di delusioni. Poi Felicita si affezionerà molto ai ragazzi di Madame Aubin: e grande sarà il suo affetto per un cugino che parte marinaio senza tornare. Al pappagallo si affeziona anche perché l'animale le reca l'immagine e il mistero delle terre lontane dove il cugino è scomparso.

Doppio appuntamento

Una serata importante, a Torino, per gli appassionati di jazz e di prosa.

Al Palasport si inizia (ore 21) la rassegna «Newport a Torino» con la partecipazione dei più noti jazzisti americani del momento. Apre il concerto la big band diretta da Gil Evans; nella seconda parte salirà sul palco il quintetto del pianista McCoy Tyner. Domani sarà il turno del sassofonista Sonny Rollins seguito dalla cantante Betty Carter. La manifestazione si concluderà sabato con la partecipazione del cantante e chitarrista Muddy Waters con la sua orchestra blues.

Alle 21, appuntamento (teatro Alfieri) per gli appassionati della prosa. Va in scena la trilogia dell'«Eroe borghese» di Carl Sternheim: «Le mutande», «Lo snob», «1913», a cura dello Stabile di Torino, con la regia di Mario Missiroli e l'interpretazione di Paolo Bonacelli, Mimmo Craig, Anna Rossini, Giuliana Calandra, Anna Nogara, Cesare Gelli. Lo spettacolo, rientra nel cartellone in abbonamento.

Nuovo PRINCIPE
Ore 21 LA CORRIDA
orch. l'ELITE

FARO
v. S. Massimo 1 ang. v. Po
IL MIGLIOR GIOVEDI'
con LA NUOVA EDIZIONE
prima o poi al Faro anche Voi

FORTINO
v. Cigna 47 - tel. 483.410
Domani sera
ORIETTA BERTI
Prezzi = ANNO SCORSO

TEO BIANCO
Poltrona Frau
TEO BIANCO
TORINO
V. PRINCIPE AMEDEO 2
ANGOLO VIA ROMA
Tel. 541.667
ESCLUSIVISTA

MILANO

Arialda senza censori

ADELE GALLOTTI

MILANO — Sono passati quindici anni da che l'«Arialda» di Testori indignò i ben pensanti e venne fermata dalla censura, poi abolita. Domani torna su un palcoscenico di Milano.

«Tutto è diverso da un tempo, abbiamo fatto una scenografia non realistica come quella che ideò Visconti col suo prato verde, il cielo lombardo e le sagome delle case di periferia. Da noi tutto si svolge nella cava che è immondizia, che è luogo dove si incontrano i personaggi per sfogare il loro dolore. In questo mondo di mostri non c'è posto per il sentimentalismo, né per il pietismo; sono personaggi che il dolore ha reso terribili. Non evocano tenerezza come involontariamente fece Visconti che ebbe momenti strazianti ma anche delicati per quella cattiva zitella dell'Arialda».

*Andréa Ruth Shammah, la giovanissima regista del Pier Lombardo, non vide l'*Arialda *messa in scena al Nuovo di Milano nel 1961 per una sola sera da Visconti dopo due mesi di contrastate rappresentazioni a Roma.* «Ero una bambina, ma non credo di averne bisogno. Questo è il terzo Testori che faccio e con l'*Edipo* con cui chiuderemo la stagione, sarò al quarto».

Giovanni Testori, scrittore e artista solitario, ama questa sua Arialda brutalmente liquidata dai maestri del pudore e comunque tremendamente tagliata nelle rappresentazioni romane della compagnia Stoppa-Morelli. «A mezzogiorno dopo la rappresentazione milanese, ritirarono anche il libro e le matrici, il processo doveva essere per direttissima: naturalmente si fece dopo tre anni. Finì con l'assoluzione. In questi anni molti mi chiesero il copione, fra questi anche Valentina Fortunato. Ho preferito darlo a Pier Lombardo, al quale sono legato da affetto. Qui io chiuderò la stagione col mio *Edipo*. C'è qualche cambiamento dal testo di allora. Prima di tutto questo è il testo integrale, quindi più lungo. Ho cambiato solo il finale».

Arialda è Luisa Rossi, più sanguigna e popolare della raffinata Morelli; l'ortolano è Bob Marchese, e Cesare Ferrario, il fratello omosessuale dell'Arialda. Milan è la bruna Ida Meda (la figlia cattiva di Re Lear*), un'attrice milanesissima dall'espressione talmente intensa che Testori ha valorizzato la sua tirata femminista. Gaetana, la napoletana piacente e piena di vita, è una «terrona» autentica: Hilde Maria Renzi.*

L'attrice Angela Luce confessa: «Sono innamorata di un costruttore di mobili»

La Luce a Genova
PREFERISCO I PRIMITIVI

GUGLIELMINA COSTI

GENOVA — Angela Luce, cantante e attrice napoletana, è la protagonista femminile di «Napoli, chi resta e chi parte» di Raffaele Viviani. Teatro, festival, cinema, televisione: eppure non si atteggia a diva. «Sono napoletana purosangue, quindi genuina. Mica di quelle donne che non ridono perché hanno paura delle rughe...».

Anche con qualche ruga lei è sempre una bella donna. Un tipo che piace agli uomini, immagino.

«Piaccio agli uomini ma non per il mio fisico che oggi, con la moda delle donne-crisi, è un po' demodé. Piaccio perché sono una donna vera, autentica, non una bambola. Una che vive, che sa amare».

Per lei è importante l'amore?

«Senza amore non riuscirei a stare al mondo».

Che cosa intende per amore?

«Un'intesa meravigliosa, una voglia di stare vicini al proprio uomo e di dare, dare, dare senza chiedere nulla».

Avrà accumulato parecchie esperienze...

«Abbastanza».

Eppure, a 30 anni suonati non ha ancora trovato l'uomo giusto...

«A dire il vero, sono attualmente innamorata di un industriale mobiliere».

Un buon partito, quindi. Sono importanti per lei i soldi?

«No. Mi piace spenderli se ne ho, altrimenti ne faccio a meno. Preferisco una bella tavolata semplice e schietta, una chitarra e un buon ragù ad un solido conto in banca».

E' gelosa?

«Se amo, sono gelosissima. Sono una passionale, una possessiva».

Cosa ne pensa del matrimonio?

«Un contratto che farò quando lo riterrò opportuno. Non penso che ci sia un limite di età».

Cosa l'attrae maggiormente in un uomo?

«La virilità. E' così difficile oggi incontrare degli uomini. Mi piace l'uomo forte, rude, primitivo che ti immobilizza con lo sguardo».

Non mi dirà che è un tipo che si sottomette...

«E sì. In fondo in fondo sono la tipica italiana alla quale piace cucinare, accudire la casa e avere tra i piedi qualche bimbetto...».

Che cosa c'è di nuovo per quanto riguarda il lavoro?

«Un contratto con la "Ricordi" per un l.p.: "Tutto Viviani"».

Si sente più cantante o attrice?

«Mah, io sono una che deve fare di tutto: cantare, ballare, ridere, piangere e parlare. Non mi impongo niente: vado a ruota libera».

Oscar per Pasqualino?

ROMA — Il film di Lina Wertmüller «Pasqualino Settebellezze» protagonista Giancarlo Giannini, è stato designato a rappresentare l'Italia al premio Oscar. All'unanimità è stato ritenuto il miglior film in lingua non inglese da una commissione composta di produttori e distributori di film e inoltre di giornalisti cinematografici.

TELEVEDRETE

C'È ANCHE ANTONIO
Tra fiori e spie

L'interesse della serata televisiva è puntato tutto sul debutto del «Garofano rosso», lo sceneggiato ricavato dal romanzo di Elio Vittorini. La curiosità deriva anche dall'ascendente letterario dell'opera. E' di richiamo anche la direzione di Piero Schivazappa: vedere cioè come un regista, abitualmente impegnato in teatro, ha risolto i molti problemi dell'allestimento televisivo.

In alternativa, per chi apprezza il folclore, c'è la trasmissione «Dalle parti nostre», condotta da un esperto come Leoncarlo Settimelli. Beh, c'è sempre il film per chi ama le avventure. Ammesso che abbia una antenna per captare la trasmissioni di Montecarlo.

SCENEGGIATO — *La prima puntata del «Garofano rosso» (Rete due, 20,45) prende avvio dal tenero infantile amore tra Alessio e Giovanna e dall'offerta di «lei» a «lui» di un garofano rosso. Giovani fascisti vorrebbero strappare ad Alessio il fiore che porta all'occhiello; figuriamoci, è rosso.*

BALLETTO — *In seconda serata (ore 22,30), sempre sulla rete due, un piacevole programma per gli appassionati di balletto: «Il cappello a tre punte» di De Falla. Interpreti di classe: Antonio e il balletto di Madrid.*

FOLCLORE — *Il sottotitolo di «Dalle parti nostre» (rete uno, ore 20,45), è: almanacco di musica, teatro, strumenti e personaggi del mondo popolare italiano. Il programma cerca di dare risposta a una domanda senza dubbio interessante: qual è oggi la situazione del folclore in Italia?*

FILM — *«Sinfonia per due spie» si intitola il lungometraggio che va in onda alle 21,10 sul video di Montecarlo. La regia è di Albert Cardiff, gli interpreti Hellmut Lange e Barbara Lass. Protagonista è il solito agente segreto, che si chiama 006.*

GENTE

SCRITTORE — Dopo aver presentato i più eleganti e raffinati striptease del mondo, dopo il film «Crazy Horse Saloon», Alain Bernardin scriverà un libro. Di memorie, naturalmente. «Ho un sacco di cose spiritose da raccontare. Non vi interessano le storie di Lili Paramount, Rosa Fumetto, Love Mour? Ebbene, io le conosco».

MA CHE BUFFO! — «Quando l'ho visto la prima volta sono scoppiata a ridere. E l'ho subito amato». La battuta, di Stefania Sandrelli, è riferita al marito Nicky Pende, 33 anni. Si sono sposati 5 anni fa. «Nicky mi metteva addosso un incredibile buonumore. Ne avevo bisogno perché avevo le ossa rotte, dopo la relazione con Gino Paoli».

RISPARMIATRICE — «Metto da parte i soldi che guadagno perché a 18 anni voglio sposarmi». Lo dice la tredicenne Tatum O'Neal figlia di un altrettanto celebre papà, Ryan. E di soldi Tatum ne guadagna. Dopo «Papermoon» la pagano 850 milioni a film. Di papà non è entusiasta. «Poverino, è rimasto fermo al successo di Love Story».

OGGI ALLA TV

RETE UNO

17 — **Per i più piccini** (A ruota libera)
17,25 **Gli inviati speciali raccontano** (Alberto Ronchey)
17,50 **Il complesso Sensation Six**
18,15 **Sapere** (La microscopia elettronica)
18,45 **Musiche di Wolfgang Amadeus Mozart**
19,20 **Amore in soffitta** (La cicogna in soffitta)
19,45 **Almanacco del giorno dopo - Che tempo fa**
20 — **Telegiornale**
20,45 **Dalle parti nostre.** Almanacco di musica
21,40 **Cosa sono i programmi dell'accesso**
22 — **Civiltà** (a colori - 5°)

RETE DUE

17 — **Quinta parete** (Vita in casa e fuori)
18 — **Tecnica e arte** (L'affresco, il mosaico, l'arazzo)
18,25 **Rubriche del TG 2** (Dal Parlamento - Sportsera)
18,45 **Disneyland** (Ida, aquila reale)
19,30 **Le avventure del gatto Silvestro** (Alta velocità)
19,45 **TG 2 - Studio aperto**
20,45 **Il garofano rosso** dal romanzo di Elio Vittorini
21,45 **Quindici minuti con Nino Fiore**
22 — **Tribuna sindacale: incontro stampa-Intersind**
22,30 **Il cappello a tre punte** di Manuel de Falla

Tino Buazzelli per la prosa a Radiodue (ore 21,15)

TV SVIZZERA

18,55 **Corri-corri topolino**
19,30 **Telegiornale**
19,45 **Il mondo in cui viviamo** (La vita degli animali)
20,15 **Qui Berna** (« Una nuova legge per le università »)
20,45 **Telegiornale**
21 — **Reporter.** Settimanale d'informazione
22 — **Buonanotte Elvezia**
22,45 **Telegiornale**

TV CAPODISTRIA

19,55 **L'angolino dei ragazzi**
20,15 **Telegiornale**
20,35 **Bolero.** Film con Elisabeth Müller, Eva Kerbier e Ivan Besny. Regia di Georg Wilhelm Pabst
22,05 **Grappeggia show** (Spettacolo musicale)
22,35 **Cinenotes** (« L'autogestione socialista »)

TV MONTECARLO

19,25 **Cartoni animati - Shopping**
20 — **Avventure in elicottero.** Salvataggio a Green Ridge
20,25 **Alice dove sei?** con Hariette Ariel (3°)
20,50 **Notiziario**
21,10 **Sinfonia per due spie.** Film
22,45 **Oroscopo di domani**

GRUNDIG conc. Stievani e C. s.n.c.
Vendita TV b.n. TV color
PREZZI ECCEZIONALI
Corso Lombardia 200 - tel. 735.993 - 734.292
ASSISTENZA IMMEDIATA

TELESTUDIO TORINO

19 — **Disco novità**
19,30 **Notizie TST - Lo sport**
20 — **Sugli schermi di Torino**
20,30 **Film**

DOMANI TV

RETEUNO — Ore 12,30: Sapere; 13: Incontri musicali; 13,25: Il tempo in Italia; 13,30: Telegiornale; 14,10-14,40: Una lingua per tutti; 17: Il principe azzurro; 17,30: Occhi mani e fantasia; 18: Tecnica 2000; 18,15: Sapere; 18,45: TG 1 cronache - Nord chiama Sud, Sud chiama Nord; 19,20: Tre nipoti e un maggiordomo; 19,45: Almanacco del giorno dopo; 20: Telegiornale; 20,45: Kojak; 21,40 TG 1 Reporter; 22,20: Scena contro scena - Telegiornale - Oggi al Parlamento - Che tempo fa.

RETEDUE — Ore 12,30: La paura delle botte; 13: TG 2 - Ore tredici; 13,30-14 Biologia marina; 17: Tv 2 dei ragazzi; 17,30: Fantaghirò; 17,50: Quaqquao; 18: Introduzione al linguaggio fotografico; 18,25: Rubriche del TG 2; 18,45: Ai confini dell'Arizona; 19,45: TG 2 - Studio aperto; 20,45: Il caso Liuzzo; 22,20: Un uomo un'orchestra - TG 2 - Stanotte.

SVIZZERA — Ore 14-14,40: Telescuola, Lettere dall'Australia; 15-15,40: Telescuola; 18: Per i ragazzi, Telezzonte; 18,50: Autoreport; 18,55: Incontri; 19,30: Telegiornale; 19,45: Pagine aperte; 20,15: Il regionale; 20,45: Telegiornale; 21: Un sabato come tanti; 22,10: Tribuna internazionale; 23,10-23,20: Telegiornale.

CAPODISTRIA — Ore 19,55: L'angolino dei ragazzi; 20,15: Telegiornale; 20,35: Suggestione, Film con Robert Montgomery e Susan Hayward, Regia di Claude Binyon; 22,05: Teleflash; 22,20: Notturno musicale.

MONTECARLO — Ore 18,45: Un peu d'amour...; 19,25: Cartoni animati; 19,40: Shopping; 19,50: Puntosport, di Gianni Brera; 20: Perry Mason, « L'alibi », con Raymond Burr, Barbara Hale; 20,50: Notiziario; 21,10: Come rubare un quintale di diamanti in Russia; 22,45: Oroscopo di domani.

RADIO OGGI

1

Giornale radio: ore 13, 17, 19, 21, 23
15,05 Il secolo dei padri. Piccola storia segreta di cent'anni d'Italia
15,45 Sandro Merli presenta: «Primonip».
17,30 Sandro Merli presenta: «Primonip». (2ª parte)
18,30 Anghingò: due parole e due canzò
19,15 Asterisco musicale
19,25 Appuntamento con Radiouno per domani
19,30 «Il moscerino», settimanale satirico d'attualità diretto da Luigi Lunari.
20,10 «Ikebana», accostamenti e contrasti in musica, proposti da Mariù Safier
21,05 Musica e jazzi
22,20 Le sonate per pianoforte di Beethoven
23 — Oggi al Parlamento
23,15 Buonanotte dalla dama di cuori

2

Giornale radio: ore 13,30, 15,30, 16,30, 19,30, 22,30
14 — Su di giri
14,30 Trasmissioni regionali
15 — Tilt
15,45 Giovanni Gigliozzi e Anna Leonardi presentano Qui Radiodue.
16,30 Per ragazzi
16,37 Qui Radio 2 (2°)
17,30 Speciale GR2 (ediz. del pomeriggio)
17,55 Tutto il mondo è musica
18,30 Notizie di Radiosera
18,33 Radiodiscoteca
19,30 Radiosera
19,50 Enzo Guarini in: Hertzpoppin
20,10 Supersonic
21,15 « Herr Biedermann e gli incendiari »
22,20 Panorama parlamentare
22,30 Radionotte - Bollettino del mare
22,45 Questa sera Ray Charles

3

Giornale radio: ore 19, 21
13 — Interpreti a confronto
14,15 Specialetre
17 — Cantanti degli Anni 80
17,35 Appunti per una storia degli Usa
18,15 Jazz giornale
20 — Pranzo alle 8
20,45 Giornale Radiotre
21 — Festival di Salisburgo 1975

radiomontecarlo

12,51 Il Peter della Canzone
13 — Un milione per riconoscerlo
14,15 La canzone del vostro amore
14,30 Il cuore ha sempre ragione
15 — Hit Parade
17 — Dieci domande per un incontro
18,03 Quale dei tre?
19,03 Fate il vostro programma

RADIO ALTERNATIVE

RT Alternativa (Fm 103 MHz) — Segnaliamo ore 18: Centroinformazione femminista autogestita e ore 19: Revival pop rock.
Radio Monte Bianco (Fm 103,700 MHz) — Ore 14,30: 2ª parte musica richiesta; 18: La classica; 22: Un'ora con voi.
Europa 3 (Fm 89,700) — Ore 9: Fatti del giorno; 12: Ultime da «Stampa Sera»; 0,30: Radio Europa, tre-due-una.
Radio Gemini One (Fm 102,720 MHz) — Ore 14: Folk piemontese e ore 22: Woodstock.
RT International (Fm 103,300 MHz) — Ore 13: Anteprima da «Stampa Sera»; 17,30: Top News, « hit parade » della radio libera; 18: Il gancio.
Radio Spazio 2000 (Fm 93,350 e 105,500 MHz). — Ore 12,30: Programma di liscio e musiche popolari; 15: Musica con dediche.
Radio Torino Centrale (I: Fm 94 MHz; II. Fm 101,4 MHz) — Ore 10: Per i bambini; 21: Dediche; 22: Jazz Club.
Radio Kitsch (Fm 101) — Servizi sportivi in diretta, ore 16: Rock-shop e 20.15: Top-o-disco.
Radio Break (Fm 99,600) — Ore 7: Il gallo; 9,40: Folkitalia; 14: Conte e cansson; 17,40: Conosciamo la musica classica.
Radio Abc (Fm 97 MHz) — Ore 15: International Discotheque; 21: A.B.C. Spry; 3,30-7,30: Nottambuli o mattinieri?
Radio-Tele 2000 (105,900-91,200 MHz) — Progressive-Hard (al lunedì) e il programmone (domenica).
Giornale Radio Piemonte (Fm 99,350) — 24 ore su 24 musica sperimentale in stereofonia intervallata da notiziari regionali.

TEATRI E RITROVI

ALCIONE: « Nudo nel nudo » con balletto nudo, di Louis Nayhor, presenta Gianni Serra. Vietato 18. Orario: 16,15; 21,30.
ALFIERI - TEATRO STABILE: stasera ore 20,45 precise «prima» de «L'eroe borghese» di Sternheim, regia Mario Missiroli. Spettacolo in abbonamento: Tel. 878.455 - 876.369 - 535.440.
CARIGNANO: Stasera ore 21 precise il « Piccolo Teatro di Milano » presenta: « Il Giardino dei ciliegi » di Anton Cecov. Regia di Giorgio Strehler. Bigl. v. Roma 43 - Telefono 544.562.
CABARET VOLTAIRE (v. Cavour 7, tel. 531.103) ore 21,30: «Artificiale naturale» di G. Nanni.
ERBA: stasera ore 21.15 Gipo Farassino nella farsa comicissima « Giromin e soui mariage ». Prenotazioni, telefono 690.467.
GOBETTI - TEATRO STABILE, ore 21: «Nathan il saggio» di Lessing, regia Mario Missiroli, Gruppo T.S.T. Telef. 878.455 - 876.369. Spettacolo in abbonamento.
NUOVO, ore 21,15: spettacolo di danze indiane. Tel. 555.552.
PICCOLO REGIO, ore 21: conferenza « Il punto su Bejart » di A. Testa. Ingresso libero.
TEATRO STABILE: stagione 1976-'77. Vendita abbonamenti presso biglietteria v. Rossini 8. Tel 878.455-876.369 dalle 9 alle 19 e in p. Castello 215 tel. 539.707 dalle 9 alle 12 e dalle 15 alle 18.
TEATRO STABILE - al Teatro Valdocco (v. Sassari) ore 16,30: «Offerta speciale». Spettacolo invito alla stagione 1976-77. Gruppo T.S.T. Ingresso libero.
UNIONE CULTURALE - COOPERATIVA TEATRO PROPOSTA: da W. Shakespeare « Amleto » di Rubino Rubini: ore 21.30.

SWING (v. Botero 15): Jazz.

CIRCHI

CIRCO AMERICANO - Parco Ruffini - Tel. 337.000: Oggi 2 spettacoli ore 16,30 e 21. Circo riscaldato. Visitate lo zoo. I bambini pagano metà prezzo. Proroga a tutto il 30 novembre

AL BAGATELLE (Str. Cavoretto, 2) ore 21.
ARLECCHINO: Ore 21 Roby.
BELLE ARTI, 21: Cavalieri del liscio.
CASTELLINO, 21: New Company.
CLUB 84, ore 21: I Mash.
DU PARC, ore 21: Boccaccio 71.
FARO, ore 21. Salotto del liscio.
GAY, ore 16 e 21: Rommy e Cardillo.
GARDEN, ore 21: Franco's
LA PERLA, 15,30 - 21: Loris.
LE ROI, ore 21: dal musette.
LE PARADIS (v. S. Massimo 14, t. 830.775) ore 21: Nicola d'Alessio.
TROCADERO: Ore 21 orch. Veniero.

MINI CABARET (tel. 613.060).
SAN GIORGIO- Valentino - Ristorante - Danze. Orch. I Vocalmen.
SHAKER - PIANO BAR: (C. Battisti, 3) Walther, Lidya, Thomas.

BIG APPLE DISCOT. (Rossini 14).
BOOMERANG DISC. (393.405), 21.
CAPRICE DISCOTECA (Sacchi 16), 21.
LA GROTTA DISC. (S. Tommaso 16).
VILLA GAY DISCOTECA: Ore 21.

CINEMA PROVINCIA

ALMESE
SADA: Chi dice donna dice donna.
AVIGLIANA
CORSO: La perversa mela di Madame d'O.
BEINASCO
ITALIA: Lo scapolo.
BORGARO
ROYAL: Tarzoon.
BUSSOLENO
DORA: E l'alba si macchiò di rosso.
CARIGNANO
PETER: I fratelli Penitenza.
CARMAGNOLA
ELIOS: Gli allegri cow-boys.
LUX: Le malizie di Venere.
CASELLE
ITALIA: Lo diavolo ho lo inferno.
ROMA: Una medaglia per il più corrotto.
CIRIE'
CATALANO: Lo sparviero.
ITALIA: La prof. di scienze naturali.
NUOVO: Da mezzogiorno alle tre.
MONCALIERI
CIAK: Adele H.
PINEROLO
HOLLYWOOD: Taxi driver.
ITALIA: Lo sparviero.
NUOVO: A qualcuno piace caldo.
S. AMBROGIO
AMBROSIANO: Il gatto e il topo.
SUSA
CENISIO: L'odio negli occhi.

« Tarzoon » a Borgaro

CINEMA IN PIEMONTE E IN LIGURIA

ALESSANDRIA

ALESSANDRINO: Invito a cena con delitto.
AMBRA: A piedi nudi nel parco.
CORSO: La orca.
CRISTALLO: Breve vacanza.
GALLERIA: Brutti, sporchi, cattivi.
MODERNO: Cattivi pensieri.
ACQUI TERME
ARISTON: San Pasquale Baylonne protettore delle donne.
CRISTALLO: Morte sospetta di una minorenne.
GARIBALDI: Aguirre, furore di Dio.
ITALIA: riposo.
CASALE MONFERRATO
MODERNO: La banca di Monate.
NUOVO: Lassù qualcuno mi ama.
POLITEAMA: La rapina al treno postale.
VITTORIA: Drum l'ultimo Mandingo.
NOVI LIGURE
CRISTALLO: Lilli e il vagabondo.
IRIS: La professoressa di scienze naturali.
ITALIA: Novecento, atto II.
MODERNO: Complotto di famiglia.
OVADA
LUX: Lo chiamo tutti Anima mia.
MODERNO: Kima: la regina della giungla.
TORRIELLI: L'unghia e il dente.
SERRAVALLE SCRIVIA
LARA: In corsa con il diavolo.
TORTONA
MODERNO: Educazione sessuale.
SOCIALE: Novecento atto II.
VERDI: I senza Dio.
VALENZA PO
NUOVO ITALIA: Matrimonio di gruppo.
TEATRO: La ballata della città senza nome.
POLITEAMA: riposo.

ASTI

LUX: Mimì Bluette.
POLITEAMA: Il presagio.
SALONE: La polizia non perdona.
SPLENDOR: I 4 scatenati di Hong Kong.
TEATRO: Immagine allo specchio.
VITTORIA: Robin e Marian.
NIZZA MONFERRATO
AURORA: Spazio 1999.
VERDI: Ragazze in camera.
LUX: Gli uomini falco.
SOCIALE: Mako lo squalo della morte.

CUNEO

CORSO: Cattivi pensieri.
FIAMMA: Missouri.
ITALIA: Stringimi forte.
LANTERI: chiuso.
NAZIONALE: Texas oltre il fiume.
ALBA
CORINO: Scaramouche.
EDEN: La parola di un fuorilegge è legge.
BRA
IMPERO: Bug: l'insetto di fuoco.
POLITEAMA: L'ultima donna.
VITTORIA: Missouri.
SPAZIO BLU: Corri, uomo, corri.
CEVA
DORIA: Il trionfo della casta Susanna.
FOSSANO
ASTRA: Morte sospetta di una minorenne.
IRIDE: Tequila.
POLITEAMA: riposo.
MONDOVI'
CORSO: Campa carogna che la taglia cresce.
ITALIA: America 1929: sterminateli senza pietà.
SALUZZO
ITALIA: Il tesoro degli occhi di ghiaccio.
CIVICO: Napoli violenta.
SPLENDOR: Savana violenta.
SAVIGLIANO
NAZIONALE: Di mamma ce n'è una sola.
RITZ: Il segreto del palmo d'acciaio.
AURORA: riposo.

VERCELLI

ASTRA: Mondo porno oggi.
ITALIA: Nashville.
PRINCIPE: Squadra speciale.
VERDI: Drum.
VIOTTI: Tutti possono arricchire...
BIELLA
APOLLO: Anonima sequestri.
IMPERO: Fritz il gatto.
MARCONI: L'ultimo Apache.
MAZZINI: Invito a cena con delitto.
ODEON: Novecento atto II.
SOCIALE: Prosa con Macario.
BORGO D'ALE
VITTORIA: Mani sporche sulla città.
CIGLIANO
SPLENDOR: Il simbolo del sesso.
S. GERMANO
ITALIA: Blue-jeans.
SANTHIA'
IDEAL: La rapina più pazza del mondo.
SPLENDOR: Gli spericolati.

NOVARA

ASTRA: La moglie erotica.
COCCIA: Tutti gli uomini del presidente.
ELDORADO: Bogard il giustiziere di Chicago.
EXCELSIOR: La fessura.
VITTORIA: Il colpo grosso del marsigliese.
S. CUORE: Cipolla colt.
ARONA
SAN CARLO: Mister invisibile.
ROMA: L'ira di Bruce Lee.
MODERNO: 2 uomini e una dote.
LUX: Mako lo squalo della morte.
BORGOMANERO
MODERNO: I sopravvissuti delle Ande.
LUX: La iena dalle zanne d'acciaio.
NUOVO: L'educazione sessuale.
DOMODOSSOLA
CATENA: Stupro.
CORSO: Il presagio.
GATTINARA
ITALIA: 3 contro tutti.
GOZZANO
SOCIALE: Tarzoon la vergogna della giungla.
OLEGGIO
COMUNALE: Fox-trot.
MODERNO: Stangate in famiglia.
OMEGNA
SPLENDOR: Così bello, così corrotto, così dolce.
ROMAGNANO SESIA
CASA DEL POPOLO: Il profeta del gol.
STRESA
ITALIA: Operazione Rosemburg.
ROSMINI: La medaglia del più corrotto.
TRECATE
COMUNALE: Straziami ma di baci saziami.
VITTORIA: Giustizia privata del cittadino onesto.
VERBANIA
APOLLO: Camp 7 lager femminile.
ARISTON: Novecento atto II.
SOCIALE (Intra): Boccaccio.
SOCIALE (Pallanza): Classe mista.
VIGEVANO
ASTORIA: Stamping ground.
CAGNONI: Operazione casinò d'oro.
MARCONI: La coccolona.
COLLI TIBALDI: A tu per tu con una ragazza scomoda.

AOSTA

CORSO: Agente Callaghan.
LUX: La lupa mannara.
SPLENDOR: L'eredità Ferramonti.
ITALIA: L'ultima donna.
GIACOSA: Candidato all'obitorio.
ST-VINCENT
NUOVO: Spia senza domani.

GENOVA

ALCIONE: Gran premio.
AMBASSADOR: Mark colpisce ancora.
AMBRA: L'innocente.
ARISTON: Sadismo.
ASTOR: Taxi driver.
AUGUSTUS: Missouri.
AURORA: Novecento atto I.
ELIOS: Mary Poppins.
GIOIELLO: Che dottoressa ragazzi.
GRATTACIELO: Squadra antifurto.
LUX: Piccoli gangsters.
NUOVO PALAZZO: Mary Poppins.
OLIMPIA: Cattivi pensieri.
ORFEO: Tutti gli uomini del presidente.
RITZ: L'immagine allo specchio.
RIVOLI: Caro Michele.
SMERALDO: Tieni duro Jack.
STAR: Ogni uomo dovrebbe averne due.
UNIVERSALE: Oh Serafina.
VERDI: Signore e signori buonanotte.
ALBA: Il cucciolo.
ALFA: Lezioni private.
DIANA: Brutti sporchi e cattivi.
DIONISO: Barry Lindon.
IDEAL: Invito a cena con delitto.
LIDO: Non è perché non si ha nulla da dire che si deve stare zitti.
MANIN: Frankenstein junior.
MIGNON: Il padrone e l'operaio.
SUPERBA: Sexy follie. Sullo schermo: Trappola per un lupo.

SAVONA

DIANA: Gli esecutori.
ELDORADO: Caro Michele.
ARS: In corsa col diavolo.
ASTOR: Cattivi pensieri.
OLIMPIA: La nuora giovane.
JOLLY: L'urlo delle tenebre.
LUX: La favola di Biancaneve.
SALESIANI: Gangsters story.
FILMSTUDIO: Corvo Rosso non avrai il mio scalpo.
ALASSIO
COLOMBO: Novecento atto II.
RITZ: La fine dell'innocente.
ALBENGA
AMBRA: Erbivori della savana.
CRISTALLO: Karatè a Shangai.
ASTOR: Il Camp 7 Lager femminile.
FINALE LIGURE
VITTORIA: Savana violenta.
ONDINA: Il grande racket.
IDEAL: Barry Lindon.
LOANO
PERLA: Rosolino Paternò soldato.
PIETRA LIGURE
COMUNALE: Chi dice donna dice donna.
SPOTORNO
MIGNON: Totò: fifa e arena.
VADO LIGURE
AMBRA: Impiccalo più in alto.
SABAZIA: A piedi nudi nel parco.
VARAZZE
TEIRO: Dio perdona io no.
VERDI: Remo e Romolo, i due figli di una lupa.

IMPERIA

CAVOUR: La orca.
ROSSINI: Invito a cena con delitto.
CENTRALE: Il ragazzo di borgata.
AMBRA: Il secondo tragico Fantozzi.
IMPERIA: Chi è mister Klein.
DANTE: La vendetta dell'uomo chiamato cavallo.
SANREMO
ARISTON TEATRO: Taxi driver.
CENTRALE: Missouri.
SANREMESE: Il commissario Pepe.
ORFEO: Taxi addio.
SUPERCINEMA: Complotto di famiglia.
LUX: Se t'incontro t'ammazzo.
ASTRA: Il candidato all'obitorio.
MIGNON: Vizi e peccati delle donne nel mondo.
RITZ: Cattivi pensieri.
VENTIMIGLIA
EUROPA: Giochi di fuoco.
IMPERO: Silvestro e Gonzales.

Giovedì 11 Novembre 1976

STAMPA SERA

Dove andiamo stasera

Jontue
The Beautiful Fragrance di Revlon
PROFUMI da Servetti

cinema prime visioni

Cinema	Film	Informazioni
AMBROSIO c. V. Emanuele 52 Tel. 547.007	**L'eredità Ferramonti**, di Mauro Bolognini, con Anthony Quinn, Fabio Testi, Dominique Sanda, Luigi Proietti (Italia - Colori) — In una famiglia romana si inserisce scaltramente una donna che divide i fratelli entrambi innamorati di lei per raggiungere la cospicua eredità. Vietato min. anni 14. ★ Drammatico	Critica ●● Pubblico ○○○○ Orario 15 — - 17,30 20 — - 22,30 Ingresso L. 2000
ARCO-INC c. Pr. Oddone 31 Tel. 484.621	**Comma 22**, di Mike Nichols, con Alan Arkin, Paula Prentiss, Orson Welles (Usa - Colori) — Beffarda satira della vita militare nella vicenda di un soldato che cerca di evitare i disegni della «naja». Vietato minori anni 18 ★ Drammatico	RIEDIZIONE Orario 15 — - 17,40 20 — - 22,15 Ingresso L. 1500
ARISTON v. Lagrange 21 Tel. 546.147	**Mary Poppins**, di Robert Stevenson con Julie Andrews, Dick van Dyke, David Tomlinson, Glynis Johns (Usa - Colori) — Dai libri di Travers, una produzione Disney premiata con 5 oscar. Narra le avventure di una fantasiosa istitutrice. ★ Commedia	RIEDIZIONE Orario 14,30 - 17,25 19,45 - 22,20 Ingresso L. 2000
ARLECCHINO c. Sommeiller 22 Tel. 587.190	**Novecento - Atto primo**, di Bernardo Bertolucci, con Robert De Niro, Gérard Depardieu, B. Lancaster, D. Sutherland, Sterling Hayden, Dominique Sanda, Stefania Sandrelli (Italia-Francia-Germania - Colori) — Famiglia emiliana in mezzo secolo di conflitto fra generazioni. Viet. 14. ★ Drammatico	Critica ●●●● Pubblico ○○○○○ Orario 13,50 - 16,40 19,25 - 22,15 Ingresso L. 2000
ASTOR v. Viotti 8 Tel. 519.516	**L'innocente**, di Luchino Visconti, con G. Giannini, Laura Antonelli, Jennifer O'Neill (Italia - Colori) — Dal romanzo di G. D'Annunzio, l'opera postuma del grande regista: il protagonista saputo che la moglie è incinta di un altro, prima si libera del bambino e poi si uccide. Vietato 14. ★ Drammatico	Critica ●●● Pubblico ○○○○○ Orario 14,40 - 17,15 19,45 - 22,20 Ingresso L. 2000
AUGUSTUS piazza C.L.N. Tel. 530.714	**Febbre di donna**, di Armando Bo, con Isabel Sarli, Armando Bo, Michael Blake, Mireille York (Italia-Colori). Il cavallo simbolo di forza e vitalità, diviene simbolo erotico e stimolo di accoppiamenti strani. V. 18 ★ Drammatico	PRIMA VISIONE non recensita Orario 14,40 - 16,30 18,30 - 20,30 - 22,30 Ingresso L. 1000
CAPITOL v. S. Dalmazzo 24 Tel. 540.605	**Il deserto dei Tartari**, di Valerio Zurlini, con Vittorio Gassman, Giuliano Gemma, Jacques Perrin, Jean-Louis Trintignant (Italia-Francia - Colori) — Dal romanzo di Buzzati, la storia dei militari d'un forte ai limiti del deserto, i quali attendono con angoscia e speranza l'attacco del nemico. Non vietato. ★ Drammatico	Critica ●●● Pubblico ○○○○○ Orario 14,15 - 17 — 19,45 - 22,30 Ingresso L. 2000
CENTRALE d'Essai v. C. Alberto 27 Tel. 540.110	**Scene di un'amicizia tra donne**, di Jeanne Moreau, con Lucia Bosé, Jeanne Moreau, Jacques Spiesser, René Feret (Francia - Colori) — Gli amori, le speranze, le disillusioni della vita visti attraverso i caratteri di quattro donne. Vietato minori anni 14. ★ Drammatico	OGGI LA PRIMA Orario 10,30 - 15,40 18 — - 20,15 - 22,30 Ingresso L. 1500
CORSO c. V. Emanuele 50 Tel. 510.702	**Missouri** di Arthur Penn, con Marlon Brando, Jack Nicholson, Kathleen Lloyd (Usa - Colori) — «Regolatore» (di conti) dalla mira infallibile stermina banda di ladri di cavalli guidata da un contadino fuorilegge in una lotta all'ultimo sangue. Non vietato. ★ Western	Critica ●●● Pubblico ○○○○○ Orario 14,40 - 17,15 19,45 - 22,20 Ingresso L. 2000
CRISTALLO v. Goito 3 Tel. 650.7100	**Cattivi pensieri**, di Ugo Tognazzi, con Ugo Tognazzi, Edwige Fenech, Luc Merenda, Orazio Orlando (Italia - Colori) — Divertenti avventure di un uomo alle prese con tutte le tentazioni che il mondo offre e i relativi «cattivi pensieri». Vietato minori anni 14. ★ Commedia	Critica ●● Pubblico ○○○○ Orario 14,30 - 16,30 18,25 - 20,25 - 22,30 Ingresso L. 2000
DORIA v. Gramsci 9 Tel. 542.422	**Taxi Driver**, di Martin Scorsese, con Robert De Niro, Jodie Foster, Albert Brooks, Peter Boyle (Usa - Colori) — Storia di un uomo qualunque che in questa frenetica società odierna sogna e cerca di diventare «qualcuno». Vietato minori anni 14. ★ Drammatico	Critica ●●●● Pubblico ○○○○○ Orario 14,40 - 17,20 20 — - 22,30 Ingresso L. 2000
GIOIELLO v. C. Colombo 31 Tel. 500.760	**Brutti, sporchi e cattivi**, di Ettore Scola, con Nino Manfredi (Italia - Colori) — Vecchio guercio, ras di una bidonville romana, sventa una congiura dimostrando di essere oltre che «brutto» e «sporco» anche furbo. Vietato minori anni 14. ★ Commedia satirica	Critica ●●● Pubblico ○○○○ Orario 14,10 - 16,05 18,15 - 20,20 - 22,30 Ingresso L. 2000
IDEAL c. Beccaria 4 Tel. 541.523	**Dimmi che fai tutto per me**, di Pasquale Festa Campanile, con Johnny Dorelli, Grazia Maria Spina, Andrea Ferréol, Pamela Villoresi (Italia - Colori) — Dongiovanni di provincia (veneto) coinvolto nell'assassinio del suocero, vecchio gangster americano pseudo vedovo. Non vietato. ★ Giallo comico	Critica ●● Pubblico ○○○○ Orario 14,30 - 16,30 18,30 - 20,25 - 22,30 Ingresso L. 2000
LUX Gall. S. Federico Tel. 541.283	**Oh, Serafina**, di Alberto Lattuada, con Renato Pozzetto, Dalila Di Lazzaro, Angelica Ippolito (Italia - Colori) — Dal romanzo di Berto, la storia di un industrialotto un po' babbeo tutto interdire e relegato da una moglie carogna tra i pazzi dove egli trova l'anima gemella. Viet. 18. ★ Commedia	Critica ● Pubblico ○○○○○ Orario 14,30 - 16,30 18,30 - 20,30 - 22,30 Ingresso L. 2000
METROPOL v. Pr. Tommaso 6 Tel 650.5470	**Guardiamola nuda... e... poi decidiamo**, di Claude Becognee, con Michel Norman, Yves Collignon, Nathalie Zeiger (Usa - Colori) — Decisi a non farsi ingannare dalle apparenze, i protagonisti vanno incontro a divertenti ed eccitanti avventure. Vietato anni 18. ★ Commedia	PRIMA VISIONE Or.: 14,30 - 16 - 17,40 19,10 - 20,40 - 22,30 Ingresso L. 1500
NAZIONALE v. Pomba 7 Tel. 518.850	**Brutti, sporchi e cattivi**, di Ettore Scola, con Nino Manfredi (Italia - Colori) — Vecchio guercio, ras di una bidonville romana, sventa una congiura, dimostrando di essere oltre che «brutto» e «sporco» anche furbo. Vietato minori anni 14. ★ Commedia	Critica ●●● Pubblico ○○○○ Orario 14,30 - 16,20 18,25 - 20,25 - 22,30 Ingresso L. 2000
OLIMPIA v. Arsenale 31 Tel. 532.448	**Tutti gli uomini del Presidente**, di Alan J. Pakula, con Robert Redford, Dustin Hoffman (Usa - Colori) — L'indagine compiuta con coraggio e testardaggine dai due giornalisti americani che scoprirono e svelarono lo scandalo Watergate. Non vietato. ★ Drammatico	Critica ●●● Pubblico ○○○○○ Orario 14,30 - 17,30 20 — - 22,30 Ingresso L. 2000
REPOSI v. XX Settembre 15 Tel. 531.400	**Signore e Signori, buonanotte**, di Comencini, Loy, Magni, Monicelli, Scola, con V. Gassman, N. Manfredi, M. Mastroianni, U. Tognazzi, P. Villaggio (Italia - Colori) — Presa in giro della tv attraverso corrosive invenzioni comico-satiriche in cui l'irriverenza è pari alla spregiudicatezza. ★ Commedia a episodi	Critica ●● Pubblico ○○○○○ Orario 15 — - 17,30 20 — - 22,30 Ingresso L. 2000
ROMANO Galleria Subalpina Tel. 510.145	**L'immagine allo specchio**, di Ingmar Bergman, con Liv Ullmann, E. Josephson (Svezia-G.B. - Colori) — Inquietudini di una bella e giovane psichiatra la quale tenta il suicidio oppressa dalla difficoltà d'incontrare l'uomo che fa per lei. Vietato 14. ★ Drammatico	OGGI LA PRIMA Orario 15,30 - 17,50 20,10 - 22,30 Ingresso L. 2000
STUDIO RITZ v. Villa Regina ang. v. Acqui Tel. 830.521	**Il pistolero**, di Don Siegel, con John Wayne, John Carradine, Lauren Bacall, James Stewart (Usa - colori) — Il celebre interprete di western, nella parte di un pistolero ormai vecchio e stanco impegnato nelle sue ultime lotte. Non vietato. ★ Western	Critica ●●● Pubblico ○○○ Orario 16,30 - 18,30 20,30 - 22,30 Ingresso L. 1500
TORINO v. Buozzi 6 Tel. 530.353	**Karatè a Shangai** di Nan-Lon Kuo, con Men Kong Lung (HongKong - Colori) — Le arti marziali più sconvolgenti nella loro micidiale efficacia sono usate in una vicenda moderna e densa di colpi di scena. Vietato minori anni 14. ★ Lotta orientale	PRIMA VISIONE non recensita Orario 14,30 - 15,55 17,40 - 19,05 - 20,50 22,35 Ingresso L. 2000
VITTORIA v. Roma 356 Tel. 511.789	**Il presagio**, di Richard Donner, con Gregory Peck, Lee Remick, Harvey Stephens (Usa - Colori) — Il figlio dell'ambasciatore americano a Londra possiede strani poteri demoniaci. Dopo questa scoperta è necessario l'intervento dell'esorcista con i suoi non meno allucinanti consigli. Vietato minori anni 18. Ultimi giorni. ★ Drammatico	Critica ●● Pubblico ○○○○○ Orario 14,50 - 17,30 20 — - 22,30 Ingresso L. 2000

proseguimenti prime visioni

Cinema	Film	Informazioni
ALEXANDRA v. Sacchi 18 Tel. 511.293	**Donna sposata cerca giovane superdotato**, di J. X. Merchal, con Lina Anderson, Robert Brunte, O. Mathol (Francia-Germania - Colori) — L'erotismo in tutte le sue forme in una vicenda ricca di colpi di scena. Vietato minori anni 18. ★ Sexy	PRIMA VISIONE non recensita Orario 14 — - 15,45 17,30-19,15-21-22,45 Ingresso L. 1000
ASTRA v. R. Pilo 6 Tel. 753.597	**Da mezzogiorno alle tre**, di Frank D. Gilroy, con Charles Bronson, Jill Ireland (Usa - Colori) — Solo tre ore, un breve spazio di tempo ma denso di avventure per il duro e coraggioso protagonista. Non vietato. ★ Western	Critica ●● Pubblico ○○○○○ Orario 20 - 22,30 Ingresso L. 1000
COLOSSEO v. M. Cristina 73 Tel. 651.034	**Mark colpisce ancora**, di Stelvio Massi, con Franco Gasparri, John Saxon, Marcella Michelangeli (Italia - Colori) — Mark, lo scatenato poliziotto, scende ancora in lizza per eliminare con coraggiose acrobazie i criminali più spietati. Vietato minori anni 14. ★ Poliziesco	PRIMA VISIONE non recensita Orario 16,30 - 18,30 20,30 - 22,30 Ingresso L. 1000
FORTINO v. Cigna 47 Tel. 486.560	**Mimì Bluette fiore del mio giardino**, di Carlo Di Palma, con Monica Vitti, Shelley Winters, Tommy Tune, Helta Petri (Italia - Colori) — Celebre ballerina adorata a Parigi si innamora di uno sconosciuto che non rivedrà più anche se va a cercarlo nella Legione Straniera. Vietato minori anni 18. ★ Commedia drammatica	Critica ● Pubblico ○○○ Orario 18,30 - 20,30 22,30 Ingresso L. 1000
LA PERLA c. De Gasperi 26 Tel. 584.791	**Novecento - Atto secondo**, di Bernardo Bertolucci con Robert De Niro, Gérard Depardieu, D. Sutherland, Laura Betti, Romolo Valli, Dominique Sanda (Italia-Francia-Germania - Colori) — Famiglia emiliana in mezzo secolo di conflitto tra generazioni. Vietato minori anni 14. ★ Drammatico	Critica ●●● Pubblico ○○○○ Orario 16 - 19 - 22 Ingresso L. 1200
MAFFEI v. Pr. Tommaso 5 Tel. 683.354	**Sorbole... che romagnola** di Alfredo Rizzo, con Maria Rosaria Riuzzi, Massimo Giavarro, Mario Pisu (Italia - Colori) — Giovane ed esuberante romagnola trasferita al «Nord», porta con se una carica di allegria e di erotismo tipico della sua terra. Vietato minori 14. ★ Commedia	PRIMA VISIONE Orario 14,30 - 16,30 18,30 - 20,30 - 22,30 Ingresso L. 1500
MASSIMO v. Montebello 8 Tel. 876.061	**Il colpo grosso del marsigliese**, di Pierre Grasset, con Marc Porel, Neda Arnéc (Francia - Colori) — Nel corso di una rapina un fotografo che passa per caso riprende alcune scene e da quel momento viene ricercato sia dai banditi sia dalla polizia. Vietato minori anni 14. ★ Poliziesco	Critica ● Pubblico ○○○ Orario 14,40 - 16,40 18,40 - 20,40 - 22,40 Ingresso L. 1000
MASSAUA p.za Massaua 9 Tel. 795.803	**Mark colpisce ancora**, di Stelvio Massi, con Franco Gasparri, John Saxon, Marcella Michelangeli (Italia - Colori) — Mark, lo scatenato poliziotto, scende ancora in lizza per eliminare con coraggiose acrobazie i criminali più spietati. Vietato minori anni 14. ★ Poliziesco	PRIMA VISIONE non recensita Orario 20,30 - 22,30 Ingresso L. 1000
ORFEO piazza Carlina Tel. 518.114	**La vendetta dell'uomo chiamato cavallo**, di Irvin Kershner, con Richard Harris, Gale Sondergaard (Usa - Colori) — L'uomo che gli indiani avevano chiamato «cavallo» sente dopo anni il bisogno di tornare tra i pellirosse. Non vietato. ★ Western	Critica ●● Pubblico ○○○ Orario 15 — - 17,30 20 - 22,30 Ingresso L. 1000
PUNTODUE Cinema d'Essai v. Garibaldi 30 Tel. 545.245	**La pacifista**, di Miklos Jancso, con Monica Vitti, Pierre Clementi, Peter Pasetti (Italia - Colori) — Dal celebre regista ungherese di «Vizi privati e pubbliche virtù» il polemico film ch'egli girò a Milano sulla contestazione giovanile di qualche anno fa. ★ Drammatico	RIEDIZIONE Orario 15,30 - 17,15 19 - 20,45 - 22,30 Ingresso L. 1000

seconde e altre visioni a Torino

Cinema	Film
A.B.C. c. Brescia 28 Tel. 850.463	La professoressa di scienze naturali. Vietato 14. ★ Commedia
ACADEMIA CINE v. Oropa angolo c. Tortona, T. 882.457	Anonimo veneziano, Florinda Bolkan, Tony Musante. Viet. 14. ★ Drammatico
ACAPULCO v. Donizetti 6 - p. Nizza t. 651.264	Malia (vergine e di nome Maria), T. Ferro, A. Ferréol. Viet. 14. Or.: 16,30; 18,30; 20,30; 22,30. ★ Commedia
CONTINENTAL via Nizza 348 Tel. 697.068	Bruce Lee contro i supermen. Non vietato. ★ Lotta orientale
EDERA via Madonna d. Campagna	L'ambizioso, J. Dallesandro. Vietato 18. ★ Commedia
ERBA D'ESSAI c. Moncalieri 241 Tel. 690.467	L'inafferrabile Primula Nera di W. Disney, colori. Or.: 14,30; 17. ★ Avventuroso
FARO v. Po 30 Tel. 832.214	Invito a cena con delitto. A. Guinness, D. Niven, P. Sellers. Non vietato. ★ Commedia
FIAMMA c. Trapani 57 Tel. 372.037	Invito a cena con delitto. A. Guinness, D. Niven, P. Sellers. Non vietato. ★ Commedia
HOLLYWOOD c. R. Margherita 120 Tel. 851.904	Chen il gigante del Kan fu. Non viet. ★ Lotta orientale
PIEMONTE v. Nizza 32 Tel. 652.758	Profumo di vergine. Viet. 18. ★ Commedia
PRINCIPE v. P. d'Acaja 45 Tel. 760.951	L'ultima donna, di Marco Ferreri, con Gérard Depardieu, Ornella Muti. Vietato minori anni 18. ★ Drammatico
STATUTO v. Cibrario 16 Tel. 487.051	Drum l'ultimo Mandingo, Ken Norton. Vietato 18. ★ Drammatico

ZONA CENTRO

Cinema	Film
Cabaret VOLTAIRE v. Cavour 7 Tel. 531.103	Ore 23 King Kong di M. C. Cooper e E. Schoedsack. ★ Avventuroso
GIOBERTI v. Gioberti 7 Tel. 513.403	West Side Story. ★ Musical drammatico
MILANO v. Milano 8 Tel. 530.255	Il trionfo di Robin Hood. ★ Avventuroso La vittima designata. ★ Drammatico
MOVIE CLUB v. Giusti 8 Tel. 544.077	Estasi di Gustav Machaty con Hedy Lamarr. Ore 21; 22,30. ★ Commedia
PO v. Po 21 Tel. 510.496	Il mostro della casa di campagna. Viet. 14. ★ Horror
REGINA c. R. Margherita 123 Tel. 530.885	La casa delle bambole crudeli. Viet. 18. ★ Drammatico
VITT. VENETO p. V. Veneto 5 t. 871.642	Los Amigos. Non vietato. ★ Avventuroso

ZONA CROCETTA - S. RITA - MIRAFIORI

Cinema	Film
ADRIANO v. Sacchi 65 Tel. 587.715	Io sono Valdez. ★ Drammatico
GIARDINO v. Monfalcone 62 Tel. 326.873	L'affare della sezione speciale. Non viet. ★ Drammatico
MIRAFIORI c. Cosenza 68 Tel. 390.867	Dove non batte il sole. Non vietato. ★ Commedia
S. RITA* v. Vernazza 26 Tel. 325.056	Un cadavere di troppo. ★ Commedia
SMERALDO v. Tunisi 92 Tel. 390.711	Tutti possono arricchire tranne i poveri. Barbara Bouchet, Enrico Montesano. Non vietato. ★ Commedia
VINZAGLIO c. D. Abruzzi 102 Tel. 596.125	Killer Elite di Sam Peckinpah con J. Caan. Viet. 18. Or.: 20; 22,30. ★ Drammatico

ZONA S. PAOLO

Cinema	Film
AMERICA v. Frejus 27 Tel. 331.748	Ransom: stato di emergenza per un rapimento. ★ Drammatico
ARALDO* v. Chiomonte 3 Tel. 389.409	L'avventura del Poseidon. ★ Drammatico
ELISEO v. Monginevro 42 Tel. 335.815	Drum l'ultimo Mandingo, Ken Norton. Viet. 18. ★ Drammatico
SAN PAOLO v. Cesana 80 Tel. 372.637	Oggi a me domani a te. Non vietato. ★ Commedia

ZONA FRANCIA

Cinema	Film
BERNINI c. Tassoni 3 Tel. 773.843	A qualcuno piace caldo, Jack Lemmon, Tony Curtis, Marilyn Monroe. ★ Commedia
ELIOS v. Val Lagarina 40 Tel. 798.146	Ragazzi irresistibili. Walter Matthau. ★ Commedia
ODEON v. Venalzio 8 Tel. 772 362	La polizia accusa il servizio segreto uccide. Viet. 14. ★ Poliziesco
STAR v. Domodossola 48 Tel. 772.990	La professoressa di scienze naturali. Viet. 14. ★ Commedia
ZETA D'ESSAI v. Cibrario 88 Tel. 772.967	Qualcuno volò sul nido del cuculo di Milos Forman, con J. Nicholson. Col. Viet. 14. Or.: 20; 22,30. ★ Drammatico

■ Segnalato dalla Critica Cinematografica Italiana.

ZONA S. DONATO

Cinema	Film
DIANA c. Reg. Margh. 220	Detective Story, Paul Newman. Viet. 14. ★ Poliziesco
ROMA-INC. v. S. Donato 40 bis Tel. 487.765	La donna nel cinema. Libera, amore mio. ★ Commedia

ZONA MADONNA DI CAMPAGNA LUCENTO

Cinema	Film
ALBA c. Grosseto ang. v. Stradella	Sono Sartana il vostro becchino. Non viet. ★ Western
AMBRA v. Chiesa Salute 77 Tel. 297.197	Il comico I ragazzi irresistibili, Walter Matthau, George Burns. Regia Herbert Ross. ★ Commedia
APOLLO largo Giachino 91 Tel. 215.685	L'uccello migratore. Non vietato. ★ Commedia
JOLLY v. Verolengo 130 Tel. 290.161	Samoa regina della giungla. Non viet. ★ Avventuroso
LUTRARIO v. Stradella 10 Tel. 280.742	Totò e le fanatiche. Non viet. ★ Farsa
ORIONE * viale Mughetti 18	I giustizieri del West. ★ Western
SPLENDOR v. Bibiana 109 Tel. 296.336	La notte del serpente. Viet. 14. ★ Drammatico

ZONA MILANO - REGIO PARCO

Cinema	Film
ADUA c. G. Cesare 67 Tel. 273.276	Trader Horn il cacciatore bianco. Non viet. ★ Avventuroso
ARS c. R. Parco 142 Tel. 290.486	Il genio della rapina. ★ Commedia
AURORA c. [illegible] 2 Tel. [illegible]	Totò. ★ Commedia
FAL[illegible]	Bruce Lee la sua vita la sua leggenda. ★ Lotta orientale
LANTERI c. G. Cesare 80 Tel. 284.134	Torna a casa Lassie. ★ Avventuroso
MAIOR largo G. Cesare 103 Tel. 287.974	Donna cosa si fa per te. Vietato 18. ★ Commedia

Cinema	Film
ORIENTE v. D. Chiesa 36 Tel. 241.663	Diario intimo di un garzone di macelleria. Viet. 18. ★ Commedia
PALERMO c. Palermo 118 Tel. 273.030	Grazie zia. Viet. 18. ★ Commedia
SEMPIONE c. Vercelli 144 Tel. 280.332	Il mio nome è qualcuno. Non viet. ★ Commedia
SOCIALE v. Courmayeur 2 Tel. 850.608	Killer Elite di Sam Peckinpah, con James Coo. Viet. 18. ★ Drammatico
ZENIT v. Corelli 1 Tel. 267.697	I 4 dell'Apocalisse. Viet. 14. ★ Avventuroso

ZONA VANCHIGLIA - BORGO PO

Cinema	Film
ARIZONA c. Belgio 55 Tel. 874.171	Un rantolo nel buio. Viet. 14. ★ Giallo
ARTISTI D'ESSAI v. G. di Barolo 24 Tel. 831.374	Chi è l'altro. Vietato 14. ★ Drammatico
ERIDANO d'Essai c. Casale 106 Tel. 832.086	Terremoto, Charlton Heston e Ava Gardner. ★ Drammatico-catastrofico

ZONA NIZZA - LINGOTTO

Cinema	Film
ITALIA v. Nizza 138 Tel. 694.021	Napoli violenta. Viet. 14. ★ Drammatico
CINEOCCHIO v. Valenza 46	Joseph Losey. L'incidente. ★ Drammatico
S. LUIGI * v. Ormea 4. Tel. 682.471	Il cervello. David Niven, Jean-Paul Belmondo. ★ Poliziesco
SPEZIA v. Nizza 170 Tel. 693.617	Gli altri racconti di Canterbury. Vietato 18. ★ Sexy

* Cinema a carattere parrocchiale

riduzioni enal-agis

CINEMA: Academia, Adriano, Arco, Milano, Palermo, P. Nuova, Ritz, Roma Inc., Zenit, Nazionale (Moncalieri). — TEATRI: Alfieri: «L'eroe borghese» (Teatro Stabile), ridotti Enal per stasera e domani alla cassa del Gobetti; Erba: Farassino, ridotti all'Enal per stasera e domani; Alcione: 15,15 - 21, Enal alla cassa; Stabile: Abbon. «ridotti» e «giovani» all'Enal. — SALONE DELL'AUTOMOBILE: ridotti all'Enal. — PARCO RUFFINI: Circo Americano, Parco Ruffini 16,30 - 21,15, Enal 50% alla cassa.